

## รายงานผลการดำเนินงานของมหาวิทยาลัยธรรมศาสตร์ ศูนย์ลำปาง

มหาวิทยาลัยธรรมศาสตร์ ได้พิจารณาขยายการศึกษาไปสู่ภูมิภาคที่จังหวัดลำปางตั้งแต่ พ.ศ. 2535 โดยจัดการเรียนการสอนระดับบัณฑิตศึกษาในสาขาวิชารัฐศาสตร์ และคณะสังคมสงเคราะห์ศาสตร์ ในลักษณะโครงการที่บริหารงานร่วมกับสถาบันในท้องถิ่น และยังมีได้มีการพัฒนาพื้นที่อาคารและระบบการบริหารของมหาวิทยาลัยเองในระยะแรก

ต่อมา มหาวิทยาลัยธรรมศาสตร์ ได้ศึกษาความเป็นไปได้ของการขยายการศึกษาไปสู่ภูมิภาค และได้จัดทำแผนแม่บทด้านการศึกษาและผังแม่บททางกายภาพเสนอต่อทบวงมหาวิทยาลัยในการขยายวิทยาเขตไปยังจังหวัดลำปาง ชลบุรี และนครราชสีมา ในการประชุมสภามหาวิทยาลัยธรรมศาสตร์ ครั้งที่ 7/2539 เมื่อวันที่ 8 กรกฎาคม 2539 จึงมีมติให้จัดตั้ง “โครงการจัดตั้งมหาวิทยาลัยธรรมศาสตร์ ศูนย์ลำปาง” ขึ้น เพื่อดำเนินการตามนโยบายดังกล่าว และคณะรัฐมนตรีมีมติเมื่อวันที่ 8 ตุลาคม 2539 ให้มหาวิทยาลัยธรรมศาสตร์ดำเนินการขยายวิทยาเขตสารสนเทศไปยังจังหวัดลำปาง ตามโครงการขยายโอกาสทางการศึกษาในระดับอุดมศึกษาไปยังภูมิภาค เพื่อตอบสนองนโยบายการพัฒนาทรัพยากรมนุษย์ ตามแผนพัฒนาเศรษฐกิจและสังคมแห่งชาติ ฉบับที่ 8 ที่ให้ความสำคัญและเน้นทิศทางการพัฒนาประเทศให้การพัฒนาคนเป็นศูนย์กลางของการพัฒนา

เมื่อวันที่ 16 มีนาคม 2541 สภามหาวิทยาลัยธรรมศาสตร์ในการประชุมครั้งที่ 3/2541 มีมติอนุมัติให้เริ่มรับ นักศึกษาระดับปริญญาตรี คณะสังคมสงเคราะห์ศาสตร์ เพื่อศึกษาที่มหาวิทยาลัยธรรมศาสตร์ ศูนย์ลำปาง และในการประชุมครั้งที่ 2/2542 เมื่อวันที่ 4 มีนาคม 2542 มีมติอนุมัติหลักสูตรศิลปศาสตรบัณฑิต สาขาสหวิทยาการสังคมศาสตร์ และให้เริ่มรับนักศึกษาในหลักสูตรดังกล่าว โดยอยู่ในความรับผิดชอบดำเนินการและประสานงานของโครงการจัดตั้งมหาวิทยาลัยธรรมศาสตร์ ศูนย์ลำปาง

### 2.1 การจัดการเรียนการสอน (จำนวนนักศึกษา/บัณฑิตตามแบบฟอร์มที่แนบ 1)

มหาวิทยาลัยธรรมศาสตร์ ศูนย์ลำปาง ได้เริ่มมีการจัดการเรียนการสอนในปีการศึกษา 2541 โดยเปิดการเรียนการสอนคณะสังคมสงเคราะห์ศาสตร์ ที่ศาลากลางจังหวัดลำปาง (หลังเก่า) ต่อมาได้ย้ายการจัดการเรียนการสอนและการบริหารจัดการจากศาลากลางเดิมมาอยู่ที่วิทยาเขต ณ อำเภอห้างฉัตร ภาคการศึกษาที่ 2/2546

ในปีการศึกษา 2552 มหาวิทยาลัยธรรมศาสตร์ ศูนย์ลำปาง จัดการเรียนการสอนในระดับปริญญาตรี 4 คณะได้แก่

1. สาขาสังคมสงเคราะห์ศาสตร์ คณะสังคมสงเคราะห์ศาสตร์
2. สาขาสหวิทยาการสังคมศาสตร์ วิทยาลัยสหวิทยาการ
3. สาขาศิลปะการออกแบบหัตถอุตสาหกรรม คณะศิลปกรรมศาสตร์
4. สาขาวิชานิติศาสตร์ คณะนิติศาสตร์

ทั้งนี้ในปีการศึกษา 2552 เป็นปีแรกที่มีการเปิดการเรียนการสอนคณะนิติศาสตร์ ภาคปกติ



2. บัณฑิตที่สำเร็จการศึกษา	-	-	-	-	-	-	-	16	-	-	-	-
สาขาวิชา คณะนิติศาสตร์ ศูนย์ลำปาง												
จำนวนรวมทั้งหมดปี 2546 - 2552												
ปี จำนวน	2541	2542	2543	2544	2545	2546	2547	2548	2549	2550	2551	2552
1. นักศึกษารวมทั้งหมด												
- ภาคปกติ												195
- ภาคบัณฑิต	-	-	-	-	-	-	6	11	12	37	-	-
2. บัณฑิตที่สำเร็จการศึกษา	-	-	-	-	-	6	18	16	26	45	32	-

สาขาวิชา วิทยาลัยสหวิทยาการจัดการ												
จำนวนรวมทั้งหมดปี 2542 - 2552												
ปี จำนวน	2541	2542	2543	2544	2545	2546	2547	2548	2549	2550	2551	2552
1. นักศึกษารวมทั้งหมด												
- ภาคปกติ		90	156	121	114	105	143	95	113	111	118	146
- ภาคบัณฑิต												
2. บัณฑิตที่สำเร็จการศึกษา		-	-	-	87	143	124	91	95	85	66	-

## 2.2 งานวิจัย (จำนวนผลงาน)

## สถิติงานวิจัยของคณะ

คณะ	ปีพ.ศ.	จำนวนโครงการ	หมายเหตุ
คณะสังคมสงเคราะห์ศาสตร์	2549	1	
	2551	3	มี 1 งานที่กำลังสิ้นสุด และจะนำเงินเข้าคณะฯ 36,250.- (กระทรวงพม.)
คณะศิลปกรรมศาสตร์	2552	5	เป็นงานวิจัยที่อยู่ระหว่างการดำเนินงานทั้ง 5 โครงการ
คณะนิติศาสตร์	2552	5	เป็นงานวิจัยที่อยู่ระหว่างการดำเนินงานทั้ง 5 โครงการ
วิทยาลัยสหวิทยาการจัดการ	2549	13	
	2550	7	
	2551	8	
	2552	8	

## 2.3 การบริการวิชาการ

### 1. การบริการวิชาการของมหาวิทยาลัย

- มหาวิทยาลัยธรรมศาสตร์ ศูนย์ลำปาง ร่วมกับสำนักเสริมศึกษาและบริการสังคม มหาวิทยาลัยธรรมศาสตร์ และคณะสงฆ์จังหวัดลำปาง จัดโครงการถวายความรู้พระสงฆ์ในจังหวัดลำปาง "โครงการอบรมพระวินัยการคณะสงฆ์ จังหวัดลำปาง" จำนวน 200 รูป เมื่อวันที่ 24-25 กุมภาพันธ์ 2552 ณ มหาวิทยาลัยธรรมศาสตร์ ศูนย์ลำปาง

- มหาวิทยาลัยธรรมศาสตร์ ศูนย์ลำปาง โดยรองศาสตราจารย์ ดร.เดชา สังขวรรณ รองอธิการบดีฝ่ายบริหาร ศูนย์ลำปาง ปาฐกถาพิเศษเรื่อง “นโยบายและกิจกรรมเพื่อส่งเสริมความเป็นหนึ่งเดียว และต่อต้านการเลือกปฏิบัติ การบริหารจัดการเมือง เพื่อความเป็นอันหนึ่งอันเดียวกัน และสร้างความเข้มแข็งภายใต้การอยู่ร่วมกันในสังคม” เมื่อวันที่ 3 เมษายน 2552 ณ โรงแรมเวียงลคอร จ.ลำปาง จัดโดยเทศบาลนครลำปาง ร่วมกับหน่วยงานสังคมและมนุษยศาสตร์แห่งภาคพื้นเอเชียแปซิฟิก องค์การยูเนสโก และสมาคมสันนิบาตเทศบาลแห่งประเทศไทย

- ผู้บริหารของมหาวิทยาลัยธรรมศาสตร์ ได้แก่ รองอธิการบดีฝ่ายบริหาร ศูนย์ลำปาง ผู้ช่วยอธิการบดีฝ่ายบริหาร ศูนย์ลำปาง เข้าร่วมเป็นที่ปรึกษาและกรรมการในคณะกรรมการชุดต่างๆ ของจังหวัดลำปาง เพื่อนำความรู้ทางทางด้านวิชาการไปบริการสังคมและหน่วยงาน

- การให้สถาบันต่างๆ เข้าศึกษาดูงาน ณ มหาวิทยาลัยธรรมศาสตร์ ศูนย์ลำปาง ตลอดปีการศึกษา เช่น ผู้บริหารและเจ้าหน้าที่คณะสังคมศาสตร์และมนุษยศาสตร์ มหาวิทยาลัยพายัพ 25 คน เข้าศึกษาดูงานเมื่อวันที่ 11 มีนาคม 2552 คณะกรรมการและสมาชิก สอมธ. 140 คน เข้าศึกษาดูงานเมื่อวันที่ 8 พฤศจิกายน 2551 ฝ่ายการนักศึกษา และกองกิจการนักศึกษา มธ. ร่วมแลกเปลี่ยนเรียนรู้การบริหารงานกับศูนย์ลำปาง เมื่อวันที่ 21-24 กุมภาพันธ์ 2552

2. การบริการวิชาการและกิจกรรมนักศึกษา : ด้านจิตอาสา ประจำปี พ.ศ. 2550 - 2551

เดือนมกราคม จำนวน 8 กิจกรรม ดังนี้

ชื่อโครงการ	ลักษณะกิจกรรม	สถานที่ดำเนินกิจกรรม	นักศึกษาที่เข้าร่วมกิจกรรม	วันที่ดำเนินกิจกรรม	กลุ่มเป้าหมาย (บุคคล / ชุมชน)
1.โครงการ “ส่งเสริมการเรียนรู้คู่จริยธรรม”	การสันตนาการ สอดแทรกแนวทางการปรับตัวให้อยู่ร่วมกันในสังคม	ร.ร.วอแก้ววิทยา ต.วอแก้ว อ.ห้างฉัตร จ.ลำปาง	ปี 2 และ ปี 3	9 ม.ค.50	นร.ร.ร.วอแก้ววิทยา จำนวน 130 คน
2.โครงการ “สานฝันปันยิ้ม”	การสันตนาการ และแจกสิ่งของ	เรือนจำกลางลำปาง	ปี 1 – ปี 4	- วันเด็กแห่งชาติ - วันลอยกระทง - วันสงกรานต์	ผู้ต้องขัง
3.โครงการ “สร้างศิลป์ถิ่นลำปาง”	- การแสดง “เพื่อนรำ” ในงานต่างๆ - การส่งเสริมกิจกรรมทางศิลปวัฒนธรรมไทย	- มธ.ศูนย์ลำปาง - มธ.ท่าพระจันทร์	ปี 1 – ปี 3	- วันที่ 25 ม.ค.50 - วันที่ 10 ธ.ค.50 - วันมอบ ทุนการศึกษา Agon Shu ปีการศึกษา 2550	นักศึกษาเยาวชนรุ่นใหม่
4.โครงการ “โคมเคียงแดน”	- การสันตนาการ - การทำกลุ่มบำบัดในกลุ่มผู้ต้องขัง สูงอายุ	ทัณฑสถานบำบัดพิเศษ ลำปาง	ปี 1 – ปี 4	12 ม.ค.50	ผู้ต้องขัง

ชื่อโครงการ	ลักษณะกิจกรรม	สถานที่ดำเนินกิจกรรม	นักศึกษาที่เข้าร่วมกิจกรรม	วันที่ดำเนินกิจกรรม	กลุ่มเป้าหมาย (บุคคล / ชุมชน)
5.โครงการ “สานฝันปั้นยิ้ม กิจกรรมธรรมเพื่อน้อง”	เนื่องในงานวันเด็กแห่งชาติ ประจำปี 2550 (จัดซุ้มกิจกรรม / เล่นเกมส์ / กีฬาพื้นบ้าน ฯลฯ)	วัดอินทิล ต.ป่าซาง อ.ป่าซาง จ.ลำพูน	ปี 1 – ปี 3 จำนวน 60 คน	14 ม.ค.50	เด็กและเยาวชน / ชุมชน / หน่วยงานใน ต.ป่าซาง อ.ป่าซางจ.ลำพูน
6.โครงการ “วันเด็กแห่งชาติ ประจำปี 2551”	- การสันตนาการ - กิจกรรมภาคบันเทิง เช่น การร้องเพลงไทยลูกทุ่ง - การเล่นเกมส์	วัดอินทิล ต.ป่าซาง อ.ป่าซาง จ.ลำพูน	ปี 1 – ปี 4 ทุกคณะในศูนย์ลำปาง จำนวน 60 คน	12 – 13 ม.ค.51	เด็กและเยาวชน / ชุมชน / หน่วยงานใน ต.ป่าซาง อ.ป่าซาง จ.ลำพูน
7.โครงการ “วันเด็กแห่งชาติ ประจำปี 2551”	- การสันตนาการ - กิจกรรมภาคบันเทิง เช่น การร้องเพลง - การเล่นเกมส์	ศูนย์การศึกษาพิเศษ ประจำจังหวัดลำปาง	ปี 1 และ ปี 3	14 ม.ค.51	เด็กและเยาวชน / หน่วยงานใน จ.ลำปาง
8.โครงการดักบาตรพระภิกษุ สามเณร ๑,๐๐๐ รูป “ทำดีเพื่อพ่อ” ถวายเป็นพระราชกุศล แต่พระบาทสมเด็จพระเจ้าอยู่หัวฯ และอุทิศพระกุศลถวายแด่สมเด็จพระพี่นางเธอฯ	- การทำบุญตักบาตรข้าวสารอาหารแห้งแด่พระภิกษุสามเณร	ณ ห้าแยกหอนาฬิกาถนนท่าครวน้อย ระหว่างสถานีดับเพลิง ตลาด อัสวิน – สีแยกบุญ ถึงอำเภอเมือง จังหวัดลำปาง	นักศึกษา ชมรมพิทักษ์ธรรมากร (นศ.ปี 1 และ 2 ช่วยผู้จัดโครงการจัดเตรียมงาน / สถานที่ เช่น ปิดถนน ปูเสื่อ และจัดวางโต๊ะ ก่อนล่วงหน้า 1 วัน รวมถึงเก็บสถานที่อุปกรณ์ต่างๆ)	10 ม.ค.51 (นักศึกษาช่วยจัดเตรียมงาน วันที่ 9 ม.ค.51)	- ชาวลำปางเข้าร่วมกิจกรรม จำนวน 10,000 คน

เดือนกุมภาพันธ์ จำนวน 1 กิจกรรม ดังนี้

ชื่อโครงการ	ลักษณะกิจกรรม	สถานที่ดำเนินกิจกรรม	นักศึกษาที่เข้าร่วมกิจกรรม	วันที่ดำเนินกิจกรรม	กลุ่มเป้าหมาย (บุคคล / ชุมชน)
1.โครงการ “สานฝันปั้นยิ้ม : จุฬาฯ – ธรรมศาสตร์ สัมพันธ์”	<ul style="list-style-type: none"> <li>- การก่อสร้าง / พัฒนา และปรับปรุง อาคารเรียน โรงอาหาร ฯลฯ</li> <li>- การสันถนาการ</li> <li>- การแสดงแลกเปลี่ยนความสามารถ เช่น ดนตรีลูกทุ่ง / การร้องเพลง ฯลฯ</li> </ul> (หมายเหตุ : กิจกรรมร่วมกันต่อเนื่องทุกปี ระหว่าง 2 สถาบัน โดยนำร่องจากนักศึกษาคณะสังคมสงเคราะห์ศาสตร์ ศูนย์ลำปางเป็นเจ้าภาพในการหาพื้นที่ครั้งที่ 1)	ร.ร.ห้วยแก้ว ต.พงษ์ อ.สันติสุข จ.น่าน	ปี 1 – 4 ทุกคณะใน ศูนย์ลำปาง และร่วมกับนิสิตจุฬาลงกรณ์มหาวิทยาลัย รวมทั้ง นิสิต / นักศึกษาจากมหาวิทยาลัยอื่นๆ	2 – 4 ก.พ.51	<ul style="list-style-type: none"> <li>- นร.ร.ร.ห้วยแก้ว</li> <li>- นิสิต / นักศึกษา จากสถาบันการศึกษาต่างๆ</li> <li>- ประชาชน / ชุมชน และหน่วยงาน ทั้งในระดับตำบล / อำเภอ และจังหวัด</li> </ul>



เดือนมีนาคม จำนวน 4 กิจกรรม ดังนี้

ชื่อโครงการ	ลักษณะกิจกรรม	สถานที่ดำเนินกิจกรรม	นักศึกษาที่เข้าร่วมกิจกรรม	วันที่ดำเนินกิจกรรม	กลุ่มเป้าหมาย (บุคคล / ชุมชน)
1.โครงการ “พิทักษ์ชีวิต”	- การสันถนาการ สอดแทรกเนื้อหาสาระ เน้นการบำบัด ฟันฟู แก่ใจในเด็กและเยาวชน	สถานพินิจและคุ้มครองเด็กและเยาวชน จ.ลำปาง	ปี 2 จำนวน 4 คน (วิชา ศก.202) ทั้งศูนย์รังสิต และศูนย์ลำปาง	ทุกวันพุธ และวันศุกร์ (ตั้งแต่วันที่ 16 มี.ค.50 – 11 พ.ค.50)	เด็กและเยาวชนในสถานพินิจฯ จ.ลำปาง จำนวน 95 คน
2.โครงการ “ครอบครัวอบอุ่น”	การสร้างสัมพันธภาพภายในครอบครัว (พ่อ แม่ ลูก)	ตำบลภายในเขตอำเภอเมืองลำปาง	ปี 2 จำนวน 2 คน (วิชา ศก.202)	ทุกวันจันทร์ – วันศุกร์ (ตั้งแต่วันที่ 16 มี.ค.50 – 11 พ.ค.50)	ครอบครัวที่อยู่ในชุมชนตำบล เขตอำเภอเมืองลำปาง
3.โครงการ “เดินตามพ่อ สานต่อความพอเพียง”	- เน้น “ทฤษฎีแนวใหม่ : เศรษฐกิจพอเพียง” เช่น ขุดบ่อเลี้ยงปลา ทำแปลงเกษตร : ปลูกหญ้าแฝก ฯลฯ - ศึกษาชุมชน เรียนรู้ภูมิปัญญาท้องถิ่น	มธ.ศูนย์ลำปาง และชุมชนปงยางคก อ.ห้างฉัตร จ.ลำปาง	ปี 1 – ปี 4 จำนวน 150 คน ทุกคณะในศูนย์ลำปาง	10 – 12 มี.ค.50	- นักศึกษาศูนย์ลำปาง - บุคลากรศูนย์ลำปาง - ประชาชนทั่วไปที่สนใจที่อยู่ในชุมชนปงยางคก อ.ห้างฉัตร จ.ลำปาง
4.โครงการ “พัฒนาสนามเด็กเล่นโรงเรียนบ้านทาน”	- การพัฒนา ปรับปรุงสนามเด็กเล่น - การสันถนาการ	ร.ร.บ้านทาน อ.แม่เงา จ.ลำปาง	ปี 1 – ปี 4 ทุกคณะในศูนย์ลำปาง จำนวน 40 คน	14 – 16 มี.ค.51	- ชุมชน / ชาวบ้าน และหน่วยงานในระดับตำบล / อำเภอ และจังหวัด - นักศึกษาศูนย์ลำปาง

เดือนเมษายน จำนวน 5 กิจกรรม ดังนี้

ชื่อโครงการ	ลักษณะกิจกรรม	สถานที่ดำเนินกิจกรรม	นักศึกษาที่เข้าร่วมกิจกรรม	วันที่ดำเนินกิจกรรม	กลุ่มเป้าหมาย (บุคคล / ชุมชน)
1.โครงการ “ทำเพื่อน้อง”	การสันถนาการ	มูลนิธิปลาขาว จ.เชียงใหม่	ปี 2 จำนวน 2 คน (วิชา สค.202)	28 เม.ย.50	- เด็กในมูลนิธิปลาขาว - เจ้าหน้าที่มูลนิธิปลาขาว - เจ้าหน้าที่ทัณฑสถานหญิงเชียงใหม่
2.โครงการ “เสริมสร้างคุณธรรมนำพาจิตใจมุ่งไปสู่ความสุข”	กิจกรรมเสริมสร้างทักษะด้านคุณธรรม	- น้ำตกแจ้ซ้อน / วัดเจดีย์ ชาวหลัง / วัดรักโขชัยคีรี จ.ลำปาง	ปี 2 จำนวน 2 คน (วิชา สค.202)	19 เม.ย.50	เด็กและเยาวชนในบ้านพัก เด็กและเยาวชน จ.ลำปาง
3.โครงการ “คุณธรรมนำจิตใจเพื่อสังคมไทยอยู่ดีมีสุข”	การสันถนาการ สอดแทรกเนื้อหาคุณธรรม เพื่อการอยู่ร่วมกับบุคคลอื่น	ศูนย์สงเคราะห์และฝึกอาชีพสตรีภาคเหนือ จ.ลำปาง	ปี 2 จำนวน 3 คน (วิชา สค.202)	20 – 21 เม.ย.50	เยาวชนสตรีในศูนย์สงเคราะห์ จ.ลำปาง จำนวน 256 คน
4.โครงการ “กีฬาสัมพันธ์ผู้สูงอายุ”	การแข่งขันกีฬามหาสนุก และการสันถนาการ	ทัณฑสถานหญิงเชียงใหม่	ปี 2 จำนวน 2 คน (วิชา สค.202)	13 เม.ย.50	ผู้ต้องขังหญิง (ผู้สูงอายุ) ทัณฑสถานหญิงเชียงใหม่ จำนวน 35 คน
5.โครงการ “หมู่บ้านร่วมใจ สืบสานประเพณีปีใหม่เมือง”	- การสันถนาการ - การแข่งขันให้พรแบบล้านนา	เรือนจำกลางลำปาง	ปี 2 จำนวน 4 คน (วิชา สค.202)	11 เม.ย.50	ผู้ต้องขัง (แดนหญิง)

เดือนพฤษภาคม จำนวน 4 กิจกรรม ดังนี้

ชื่อโครงการ	ลักษณะกิจกรรม	สถานที่ดำเนินกิจกรรม	นักศึกษาที่เข้าร่วมกิจกรรม	วันที่ดำเนินกิจกรรม	กลุ่มเป้าหมาย (บุคคล / ชุมชน)
1.โครงการ “สงรัก สงี่ยม”	- การสันถนาการ สอดแทรกเนื้อหาคุณธรรมและพัฒนาการของเด็ก	สถานพัฒนาและฟื้นฟูเด็ก จ.ลำปาง	ปี 2	24 พ.ค.50	เด็กและเยาวชนในสถานพัฒนาฯ จ.ลำปาง จำนวน 10 คน
2.โครงการ “ทักษะชีวิตพิชิตห่างไกลยาเสพติด” (โครงการพิเศษ)	การสันถนาการ สอดแทรกความรู้เรื่อง ยาเสพติดและทักษะชีวิต	สถานพินิจและคุ้มครองเด็กและเยาวชน จ.เชียงใหม่	ปี 2 จำนวน 11 คน	5 พ.ค.50	เด็กและเยาวชนในสถานพินิจฯ จ.เชียงใหม่ จำนวน 120 คน
3.โครงการ “สานสายใย สายใจบ้านไอรุ่น”	การสันถนาการ สอดแทรกคุณธรรมเพื่อการอยู่ร่วมกันในทัณฑสถานหญิงเชียงใหม่	ทัณฑสถานหญิงเชียงใหม่	ปี 2 จำนวน 11 คน	8 พ.ค.50	ผู้ต้องขังฝ่ายชุมชนบำบัดของทัณฑสถานหญิงเชียงใหม่ จำนวน 75 คน
4.โครงการ “กีฬาปี 2550”	การแข่งขันกีฬา	เรือนจำกลางลำปาง	ปี 2 จำนวน 10 คน	11 พ.ค.50	ผู้ต้องขัง (แดนหญิง)

เดือนมิถุนายน จำนวน 1 กิจกรรม ดังนี้

ชื่อโครงการ	ลักษณะกิจกรรม	สถานที่ดำเนินกิจกรรม	นักศึกษาที่เข้าร่วมกิจกรรม	วันที่ดำเนินกิจกรรม	กลุ่มเป้าหมาย (บุคคล / ชุมชน)
1.โครงการ “เสริมพลังผู้นำชุมชน ชีวิตสาธารณะท้องถิ่นน่าอยู่”	<ul style="list-style-type: none"> <li>- การสันทนการ สอดแทรกเนื้อหาคุณธรรมและเสริมพลังผู้นำ</li> <li>- การบรรยาย เรื่อง “การไกล่เกลี่ยข้อพิพาทในชุมชน” โดย อ.ดร.ชาติชาย เขษรสุมน คณะนิติศาสตร์ มธ.</li> <li>- การบรรยาย เรื่อง “ความสำคัญของผู้นำชุมชนต่อการพัฒนาชุมชน” โดย นายอำเภอห้างฉัตร</li> <li>- การบรรยาย เรื่อง “ชีวิตสาธารณะท้องถิ่นน่าอยู่” โดย คุณจรรยา คำปันนา และทีมงาน</li> <li>- การบรรยาย เรื่อง “มุขศิลป์ : ศิลปะการพูดสำหรับผู้นำ”</li> </ul>	มหาวิทยาลัยธรรมศาสตร์ ศูนย์ลำปาง	ปี 4	13 – 14 มิ.ย.51	<p>ผู้นำชุมชน / แกนนำชุมชน หมู่ 3 บ้านวอแก้ว ต.วอแก้ว อ.ห้างฉัตร จ.ลำปาง จำนวน 30 คน</p>

เดือนกรกฎาคม จำนวน 1 กิจกรรม ดังนี้

ชื่อโครงการ	ลักษณะกิจกรรม	สถานที่ดำเนินกิจกรรม	นักศึกษาที่เข้าร่วมกิจกรรม	วันที่ดำเนินกิจกรรม	กลุ่มเป้าหมาย (บุคคล / ชุมชน)
1.โครงการ “ชมรมพิทักษ์ธรรมากร”	การตัดบาตร ทำบุญ ประกอบกิจกรรมตามประเพณีในแต่ละช่วงเทศกาล เช่น เวียนเทียน ปลุกต้นไม้ มงคลเฉลิมพระเกียรติ ฯลฯ	- มธ.ศูนย์ลำปาง - วัดศรีชุม อ.เมืองลำปาง - วัดหริภุญชัยวรมหาวิหาร อ.เมืองลำพูน	ปี 1 – ปี 4 ทุกคณะ ในศูนย์ลำปาง จำนวน 70 คน	- วันเข้าพรรษา - วันอาสาฬหบูชา (29 ก.ค.50) - วันจัดงานทำบุญสลากภัตร	นักศึกษา / อาจารย์ และ เจ้าหน้าที่ศูนย์ลำปาง

เดือนสิงหาคม จำนวน 4 กิจกรรม ดังนี้

ชื่อโครงการ	ลักษณะกิจกรรม	สถานที่ดำเนินกิจกรรม	นักศึกษาที่เข้าร่วมกิจกรรม	วันที่ดำเนินกิจกรรม	กลุ่มเป้าหมาย (บุคคล / ชุมชน)
1.โครงการ “บูรณาการจิตอาสา พัฒนาศูนย์เด็กเล็ก” (ร่วมกับนักศึกษา / อาจารย์ ม.ไตโซ ประเทศญี่ปุ่น)	การสร้าง พัฒนา ปรับปรุงอาคารและภูมิทัศน์ ภายในบริเวณศูนย์พัฒนาเด็กเล็ก	ศูนย์พัฒนาเด็กเล็ก หมู่ 4 บ้านยางอ้อย ต.เวียงตาล อ.เมือง จ.ลำปาง	นศ.ไทย 34 คน และนศ.ญี่ปุ่น 7 คน	28 ส.ค.50	ครูผู้ดูแลเด็กในศูนย์เด็กเล็ก ๑ / ชาวบ้านในชุมชน / คณาจารย์และนักศึกษาทั้ง 2 สถาบัน ตลอดจนอบต. เวียงตาล อ.ห้างฉัตร จ.ลำปาง
2.โครงการ “ปรับปรุงศาลาที่อ่านหนังสือพิมพ์ บ้านแม่วะทำซ้าง เพื่อเป็นศูนย์การเรียนรู้ตลอดชีวิต”	ก่อสร้าง ปรับปรุงศาลา เพื่อพร้อมสำหรับเป็นห้องสมุดชุมชน	บ้านแม่วะทำซ้าง หมู่ 2 ต.แม่วะ อ.เถิน จ.ลำปาง	ปี 3 (วิชา สค.311)	20 – 25 ส.ค.50	ชาวบ้าน จำนวน 586 คน / ชุมชน และหน่วยงานใน ระดับตำบล / อำเภอ และ จังหวัด
3.โครงการ “สานรัก สานใจ สานสายใยในครอบครัว”	การสันถนาการ สอดแทรกการมีส่วนร่วมในครอบครัว	บ้านโทกหัวซ้าง ต.พระบาท อ.เมือง จ.ลำปาง	ปี 3 (วิชา สค.311)	26 ส.ค.50	ครอบครัวในชุมชนโทกหัว ซ้าง จำนวน 30 ครอบครัว
4.โครงการ “เกิดใหม่หาราชิ”	- การพัฒนาชุมชน / ถนน - การจุดเทียนชัยถวายพระพร	ชุมชนบ้านทุ่งยาว ต.ศรีบัวบาน อ.เมือง จ.ลำพูน	ปี 3 จำนวน 11 คน (วิชา สค.311)	12 ส.ค.50	ประชาชน / ชุมชน และ หน่วยงานในชุมชนบ้านทุ่ง ยาว ต.ศรีบัวบาน อ.เมือง จ.ลำพูน

เดือนกันยายน จำนวน 6 กิจกรรม ดังนี้

ชื่อโครงการ	ลักษณะกิจกรรม	สถานที่ดำเนินกิจกรรม	นักศึกษาที่เข้าร่วมกิจกรรม	วันที่ดำเนินกิจกรรม	กลุ่มเป้าหมาย (บุคคล / ชุมชน)
1.โครงการ “ทักษะชีวิต พิชิตภัย ยาเสพติด ปลุกจิตสำนึกคุณธรรม”	การสันตนาการ สอดแทรกความรู้ยาเสพติดและคุณธรรม	ร.ร.บ้านห้วยแฮ้ว ต.พงษ์ อ.สันติสุข จ.น่าน	ปี 3	1 ก.ย.50	เยาวชนบ้านหนองใหม่ ต.พงษ์ อ.สันติสุข จ.น่าน จำนวน 70 คน
2.โครงการ “สานสัมพันธ์จากพี่สู่น้อง”	- การสันตนาการ - การเสริมความรู้และการสร้างความสามัคคีให้กับเด็ก	ร.ร.ศึกษาสงเคราะห์จิตต์ อารี	ปี 4 จำนวน 18 คน (วิชา สค.411)	23 ก.ย.50	นร.ชั้น ม.2 และ ม.3 ร.ร. ศึกษาสงเคราะห์จิตต์อารี
3.โครงการ “การจัดทำแผนแม่บทการบริหารงานยุทธศาสตร์แห่งชาติ”	ร่วมการประชุมระดมความคิดเห็น	โรงแรมอิมพีเรียลแม่ปิง อ. เมือง จ.เชียงใหม่	ปี 3 จำนวน 10 คน	6 ก.ย.50	ประชาชนที่สนใจ / ข้าราชการที่เกี่ยวข้อง
4.โครงการ “ทักษะชีวิตคิดรักภัยท้องถิ่น”	จัดค่ายอบรม	ร.ร.บ้านทุ่งยาว ต.ศรีบัวบาน อ.เมือง จ.ลำพูน	ปี 2 จำนวน 12 คน (วิชา สค.311)	14 – 15 ก.ย.50	นร.ร.ร.บ้านทุ่งยาว จำนวน 60 คน
5.โครงการ “MOU.”	ทำข้อตกลงระหว่างคณะฯ ร่วมกับ เรือนจำกลางลำปาง ด้านวิชาการ / การทำกิจกรรม / การศึกษาดูงาน ฯลฯ	เรือนจำกลางลำปาง	ปี 1 – ปี 3 จำนวน 37 คน	24 ก.ย.50	นักศึกษา / อาจารย์และ เจ้าหน้าที่ของเรือนจำกลาง ลำปาง รวมถึงผู้ต้องขัง เรือนจำกลางลำปาง

ชื่อโครงการ	ลักษณะกิจกรรม	สถานที่ดำเนินกิจกรรม	นักศึกษาที่เข้าร่วมกิจกรรม	วันที่ดำเนินกิจกรรม	กลุ่มเป้าหมาย (บุคคล / ชุมชน)
6.โครงการ “เดินตามพ่อสานต่อความพอเพียง ระยะที่ 2”	<ul style="list-style-type: none"> <li>- การพัฒนา ปรับปรุง บริเวณสถานที่ดำเนินโครงการ “เดินตามพ่อสานต่อความพอเพียง”</li> <li>- การปลูกต้นไม้ผลเพิ่มเติม</li> <li>- การขยายเพาะพันธุ์หญ้าแฝก (จำหน่าย)</li> </ul>	มธ.ศูนย์ลำปาง	ปี 1 – ปี 4	24 – 30 ก.ย.50	<ul style="list-style-type: none"> <li>- นักศึกษา</li> <li>- อาจารย์</li> <li>- เจ้าหน้าที่</li> </ul> <p>* ณ ศูนย์ลำปาง</p>



เดือนตุลาคม จำนวน 4 กิจกรรม ดังนี้

ชื่อโครงการ	ลักษณะกิจกรรม	สถานที่ดำเนินกิจกรรม	นักศึกษาที่เข้าร่วมกิจกรรม	วันที่ดำเนินกิจกรรม	กลุ่มเป้าหมาย (บุคคล / ชุมชน)
1.โครงการ “เพื่อนมะเร็ง”	- การสนทนาการ - การจัดกิจกรรมบำบัด เช่น การอ่านหนังสือให้ผู้ป่วยฟัง / การร้องเพลง / การมอบดอกไม้ให้กำลังใจ / การพูดคุยให้กำลังใจ ฯลฯ	ศูนย์ป้องกันและควบคุมโรคมะเร็ง จ.ลำปาง	ปี 4 จำนวน 17 คน (วิชา สค.411)	4 ต.ค.50	ผู้ป่วยโรคมะเร็ง และญาติผู้ป่วย ณ ศูนย์ป้องกันและควบคุมโรคมะเร็ง จ.ลำปาง
2.โครงการ “สวดมนต์ปฏิบัติธรรมถวายพระพรชัยเทิดไถ้มหาราชา”	การสวดมนต์ ปฏิบัติธรรม เช่น การนั่งสมาธิ การฟังเทศน์ ฯลฯ (จัดโดยชมรมพุทธศาสตร์ล้านนา / ชมรมครอบครัวอบอุ่น)	วิทยาลัยบรมราชชนนี จ.ลำปาง	นักศึกษาชมรมพิทักษ์ธรรมากร ปี 1 – ปี 3 ทุกคณะในศูนย์ลำปาง	จำนวน 12 ครั้ง (ทุกวันพฤหัสบดี) ตั้งแต่วันที่ 4 ต.ค. – 20 ต.ค.50)	- นักศึกษา - ประชาชนทั่วไป - พระสงฆ์ - พุทธศาสนิกชน
3.โครงการ “อพท.ลำปางรวมใจ ด้านภัยโลกร้อน”	- การประกาศเจตนารมณ์ “ลดภาวะโลกร้อน” (จัดโดย อบจ.ลำปาง) -การร่วมเดินขบวนพาเหรด ณ ธรรมรงค์	ศาลากลางจังหวัดลำปาง (หลังเก่า)	ปี 1 และ ปี 3	21 ต.ค.50	- นักศึกษา - ข้าราชการ - ประชาชน - ชาวบ้าน / ชุมชน

ชื่อโครงการ	ลักษณะกิจกรรม	สถานที่ดำเนินกิจกรรม	นักศึกษาที่เข้าร่วม กิจกรรม	วันที่ดำเนินกิจกรรม	กลุ่มเป้าหมาย (บุคคล / ชุมชน)
4.โครงการ “นับวันถอยหลัง ๘๐ วันทำความดีถวายในหลวง” (ร่วมกับ การท่องเที่ยวแห่ง ประเทศไทย)	- การรับมอบหนังสือ ๘๐ วัน จาก ชมรมศิลปวัฒนธรรมเขลางค์จังหวัด ลำปาง - การตระหนัก “การร่วมทำความดี”	มธ.ศูนย์ลำปาง	ปี 1 – ปี 4	10 ต.ค.50	นักศึกษา / อาจารย์ และ เจ้าหน้าที่ของศูนย์ลำปาง

เดือนพฤศจิกายน จำนวน 12 กิจกรรม ดังนี้

ชื่อโครงการ	ลักษณะกิจกรรม	สถานที่ดำเนินกิจกรรม	นักศึกษาที่เข้าร่วมกิจกรรม	วันที่ดำเนินกิจกรรม	กลุ่มเป้าหมาย (บุคคล / ชุมชน)
1.โครงการ “จัดตั้งกองทุน : หนังสือเพื่อพ่อแห่งแผ่นดิน” เพื่อร่วมเฉลิมพระเกียรติในหลวงฯ	ร่วมสมทบเงิน / หนังสือ / สิ่งของที่เป็นประโยชน์แก่นักเรียนในท้องถิ่นทุรกันดาร ใน จ.ลำปาง	มธ.ศูนย์ลำปาง	ปี 1 – ปี 4 ทุกคณะในศูนย์ลำปาง	10 ต.ค.50	- นักศึกษา - อาจารย์ - เจ้าหน้าที่ * ณ ศูนย์ลำปาง
2.โครงการ “ทางสู่โตมปีการศึกษา 2550”	การแนะแนวการสอบให้กับนักเรียน ม.6 ที่จะมาสอบเข้า “โครงการรับตรง สาขาสังคมสงเคราะห์ศาสตร์ ศูนย์ลำปาง”	ศาลากลางจังหวัดลำปาง (หลังเก่า)	ปี 1 และ ปี 4 จำนวน 40 คน	ก่อนวันสอบข้อเขียน 1 วัน	นักเรียน ม.6 ในเขต 17 จังหวัดภาคเหนือ จำนวน 250 คน
3.โครงการ “ทางสู่โตมปีการศึกษา 2551”	การแนะแนวการสอบให้กับนักเรียน ม.6 ที่จะมาสอบเข้า “โครงการรับตรง สาขาสังคมสงเคราะห์ศาสตร์ ศูนย์ลำปาง”	อาคารเรียนรวม 4 ชั้น ศูนย์ลำปาง	ปี 1 – ปี 4 จำนวน 40 คน	22 พ.ย.50	นักเรียน ม.6 ในเขต 17 จังหวัดภาคเหนือ จำนวน 250 คน
4.โครงการ “มหากุศลทำความดีเพื่อพ่อหลวง” (ทำบุญถวายสังฆทานพระสงฆ์ 80 รูป และปล่อยปลา 9,999 ตัว) เพื่อ	การสวดมนต์ ปฏิบัติธรรม เช่น นั่งสมาธิ ฟังเทศน์ / ธรรมะ เป็นต้น (จัดโดย ชมรมพุทธศาสตร์ล้านนา และชมรมครอบครัวอบอุ่น ฯลฯ)	วัดเจดีย์ขาวหลัง / เชื้อนกัวลม อ.เมือง จ.ลำปาง	ปี 1 – ปี 4 ทุกคณะในศูนย์ลำปาง (ในนามชมรมพิทักษ์ธรรมากร)	10 พ.ย.50	- นักศึกษา - ประชาชนทั่วไป - เจ้าหน้าที่ศูนย์ลำปาง - พระสงฆ์ - พุทธศาสนิกชน

ถวายให้แก่ในหลวงฯ ทรงพระประชวร					
ชื่อ โครงการ	ลักษณะกิจกรรม	สถานที่ดำเนิน กิจกรรม	นักศึกษาที่เข้า ร่วม กิจกรรม	วันที่ดำเนิน กิจกรรม	กลุ่มเป้าหมาย (บุคคล / ชุมชน)
5.งานมหกรรมสร้างสุข ภาคเหนือ จัดโดย สสส.	- การเดินขบวนพาเหรด ด้าน “สุขแบบพอดี ด้วยวิถีพอเพียง” - การรับฟังการบรรยายหัวข้อต่างๆ เช่น การลดภาวะโลกร้อน ฯลฯ	สนามกีฬา อบจ. แพร่	ปี 3 จำนวน 4 คน	9 - 11 พ.ย.50	- นักศึกษา - ประชาชนทั่วไป - ข้าราชการ - ชาวบ้าน / ชุมชน
6.โครงการ “ภาพแห่ง ความทรงจำ ประเพณี ลอยกระทง”	- การวาดภาพสีชอล์ก - กาประกวดร้องเพลงลูกทุ่ง “ดาวรุ่งลูกทุ่งทัศนสถานฯ” - การประกวดหัวเราะ “เสียงหัวเราะสะท้านโลก” - การตอบปัญหาชิงรางวัลความรู้เกี่ยวกับวันลอยกระทง - การแสดงดนตรีลูกทุ่ง / การแสดงของผู้ต้องขังสาวประเภท 2 - การแสดงดนตรีไทย / การแสดงดนตรี “ชุมชนบำบัด” - การแสดงของนักศึกษา “ชมรม โคมเทียนแดน”	ทัศนสถานบำบัด พิเศษลำปาง	ปี 1 – ปี 3 (ชมรม โคม เทียนแดน)	22 พ.ย.50	- นักศึกษา - ผู้ต้องขัง - เจ้าหน้าที่ที่ทัศน สถานบำบัดพิเศษ ลำปาง

ชื่อ โครงการ	ลักษณะกิจกรรม	สถานที่ดำเนินกิจกรรม	นักศึกษาที่เข้าร่วม กิจกรรม	วันที่ดำเนินกิจกรรม	กลุ่มเป้าหมาย (บุคคล / ชุมชน)
--------------	---------------	----------------------	--------------------------------	---------------------	----------------------------------

7.โครงการ “พัฒนาศักยภาพผู้นำ ด้วยคุณธรรมสร้างสรรค์ สังคมไทย”	- การศึกษาดูงาน ณ อมช.มหา วิทยาลัยเชียงใหม่ - การศึกษาดูงาน ณ สโมสรมหาวิทยาลัย มหาวิทยาลัยพายัพ - การระดมสมองจัดทำแผนการ ปฏิบัติงานด้านกิจกรรมนักศึกษา - การทัศนศึกษาวัดพระพุทธบาท ตากผ้า จ.ลำพูน	วัดอินทขิล อ.ป่าซาง จ. ลำพูน และ มหาวิทยาลัยเชียงใหม่ รวมทั้งมหาวิทยาลัยพายัพ เชียงใหม่	คณะกรรมการ นักศึกษาคณะสังคม สงเคราะห์ศาสตร์ ศูนย์ลำปาง และ ตัวแทนจากกลุ่ม กิจกรรมต่างๆ	7 – 9 พ.ย.50	- นักศึกษา (เยาวชนคนรุ่น ใหม่) - พระสงฆ์
8.โครงการ “สานฝันปั้นยิ้ม” เนื่องในโอกาสวันลอยกระทง	- การประกวดนางนพมาศ - การประกวดส้มตำลีลา - การสันตนาการ - ฯลฯ	เรือนจำกลางลำปาง	ปี 1 – ปี 4 ทุกคณะ ในศูนย์ลำปาง	23 พ.ย.50	- นักศึกษา - ผู้ต้องขัง (แดนหญิง) - เจ้าหน้าที่เรือนจำกลาง ลำปาง
9.โครงการ “จารึกไว้ในแผ่นดิน เทิดไท้องค์ภูมิินทร์ ๘๐ พรรษา มหามงคล	การร่วมลงนามถวายพระพรชัยมงคล พระบาทสมเด็จพระเจ้าอยู่หัวฯ	มธ.ทั้ง 4 ศูนย์	ปี 1 – ปี 4 ทุกคณะ ในศูนย์ลำปาง และ นักศึกษา ป.ตรี - ป. เอก ณ ทำพระจันทร์ / ศูนย์รังสิต และ ศูนย์พัทยา	26 พ.ย.50	- นักศึกษา - คณาจารย์ - เจ้าหน้าที่ - ประชาชนทั่วไป
ชื่อโครงการ	ลักษณะกิจกรรม	สถานที่ดำเนินกิจกรรม	นักศึกษาที่เข้าร่วม กิจกรรม	วันที่ดำเนินกิจกรรม	กลุ่มเป้าหมาย (บุคคล / ชุมชน)
10.โครงการ “สร้างฝายชะลอน้ำ”	การสร้างฝายชะลอน้ำในชุมชน	หมู่บ้าน อ.แจ้ห่ม	ปี 2 จำนวน 2 คน	7 – 8 พ.ย.50	- นักศึกษา

		จ.ลำปาง	ร่วมกับคณะต่างๆ ในศูนย์ลำปาง		- ชาวบ้านในชุมชน - เจ้าหน้าที่ บ.ปูนซิเมนต์ ไทย (ลำปาง) จำกัด
11.โครงการ “มหกรรม วัฒนธรรมพื้นบ้านนานาชาติ” (ร่วมกับกระทรวงวัฒนธรรม และชมรมศิลปวัฒนธรรมเขลางค์ จ.ลำปาง)	- การแสดงฟ้อนรำ - การจัดริ้วขบวน และร่วมเดิน “เฉลิมพระเกียรติ” - การลงนามถวายพระพร - การสาธิตศิลปวัฒนธรรมไทย / ล้านนา	ลานวัฒนธรรม แยกเพื่อ ทรัพย์ อ.เมือง จ.ลำปาง	ปี 1 – ปี 3	20 – 26 พ.ย.50	- นักศึกษา - ประชาชนทั่วไป - นักท่องเที่ยวชาวต่างชาติ - นักแสดงจากต่างชาติ จำนวน 5 ชาติ
12.งานประเพณีวันลอยกระทง จ. ลำปาง (สะเปา) จัดโดย เทศบาล นครลำปาง	- การประกวดสะเปาเรด และสะเปา เรือ พร้อมริ้วขบวนการฟ้อนรำ / กอง สันตนาการ	อ.เมือง จ.ลำปาง	ปี 1 – ปี 4 ทุกคณะ ในศูนย์ลำปาง	9 – 11 พ.ย.50	- นักศึกษา - ประชาชนทั่วไป - นักท่องเที่ยวทั้งชาวไทย / ต่างชาติ

เดือนธันวาคม จำนวน 2 กิจกรรม ดังนี้

ชื่อ โครงการ	ลักษณะกิจกรรม	สถานที่ดำเนินกิจกรรม	นักศึกษาที่เข้าร่วม	วันที่ดำเนินกิจกรรม	กลุ่มเป้าหมาย
--------------	---------------	----------------------	---------------------	---------------------	---------------

			กิจกรรม		(บุคคล / ชุมชน)
1.โครงการ “การให้และการอาสาช่วยเหลือสังคม” (จัดโดย สนง.พัฒนาสังคมฯ จ.ลำปาง)	<ul style="list-style-type: none"> <li>- ฟังการบรรยาย “วันจิตอาสาและกิจกรรมอาสาสมัครใน รพ.ลำปาง”</li> <li>- การทำบุญถวายสังฆทาน</li> <li>- การอ่านหนังสือ / การดูแลผู้ป่วยตามตึกผู้ป่วยต่างๆ</li> </ul>	รพ.ลำปาง อ.เมือง จ.ลำปาง	ปี 2 – ปี 3 จำนวน 6 คน	27 ธ.ค.50	<ul style="list-style-type: none"> <li>- นักเรียน / นักศึกษา (เยาวชนในสถาบันการศึกษา จ.ลำปาง)</li> <li>- ประชาชนทั่วไป</li> <li>- เจ้าหน้าที่ รพ.ลำปาง</li> <li>- เจ้าหน้าที่ สนง.พัฒนาสังคมฯ จ.ลำปาง</li> </ul>
2.โครงการ “รวมพลังสร้างสรรค์สร้างसानใจพี่สู่น้อง”	<ul style="list-style-type: none"> <li>- การระดมรับของบริจาค</li> <li>- การบริจาคสิ่งของ</li> <li>- การทัศนศึกษาวัฒนธรรม / ธรรมชาติ / สิ่งแวดล้อม - วิถีชีวิตชุมชน</li> </ul>	บ้านผานัง ต.ผานัง อ.แม่แจ่ม จ.เชียงใหม่	ปี 1 – ปี 2 จำนวน 15 คน (ชมรมพิทักษ์ธรรมา กร ร่วมกับคณะพระ นิสิต ม.จุฬาลงกรณ์ ราชวิทยาลัย วิทยา เขตแพร่ ห้องเรียน บุญวาทย์)	27 – 29 ธ.ค.50	<ul style="list-style-type: none"> <li>- นักศึกษา</li> <li>- พระนิสิต</li> <li>- ประชาชนทั่วไป</li> <li>- อาจารย์</li> </ul>

โครงการ / กิจกรรมอื่นๆ ที่นักศึกษามธ.ศูนย์ลำปาง ได้มีส่วนร่วม

1. โครงการ “เรียนภาษาอังกฤษ เพื่อความก้าวหน้าในอนาคต” หลักสูตรภาษาอังกฤษเพื่อการสื่อสาร ณ สถาบันไซท์ อ.เมือง จ.ลำปาง สำหรับนักศึกษาจำนวน 4 คน ชั้นปีที่ 2 ใช้งบประมาณจำนวน 16,000.- บาท
2. กิจกรรม “งานคืนสู่เหย้า : ชาวสัง – เเคราะห์ 1 ทศวรรษ” เมื่อวันที่ 16 มิถุนายน 2550 ณ อาคารสิรินธรารัตน์ ช่วงโดม ชั้น 1 มหาวิทยาลัยธรรมศาสตร์ ศูนย์ลำปาง
3. กิจกรรม “Sport Day” เมื่อวันที่ 8 พฤศจิกายน 2550 ณ สนามกีฬามหาวิทยาลัยธรรมศาสตร์ ศูนย์ลำปาง ระหว่างวิทยาลัยสหวิทยาการ และคณะศิลปกรรมศาสตร์
4. กิจกรรม “การแข่งขันร่ำเปิงลำปาง” เมื่อวันที่ 2 มกราคม 2550 ณ งานกาชาดจังหวัดลำปาง ได้รับรางวัลรองชนะเลิศ อันดับ 2
5. กิจกรรมวันไหว้ครู
6. กิจกรรมรับเพื่อนใหม่ศูนย์ลำปาง
7. กิจกรรมรับเพื่อนใหม่คณะสังคมสงเคราะห์ศาสตร์ ศูนย์ลำปาง



## 2.4 การทำนุบำรุงศิลปวัฒนธรรม

มหาวิทยาลัยธรรมศาสตร์ ศูนย์ลำปางดำเนินกิจกรรมด้านทำนุบำรุงศิลปวัฒนธรรมดังนี้

- หัวหน้าหน่วยงาน และบุคลากร ร่วมพิธีรดน้ำดำหัวผู้ว่าราชการจังหวัดลำปาง ข้าราชการและข้าราชการการเมืองชั้นผู้ใหญ่ในจังหวัดลำปาง เพื่อเป็นการแสดงความเคารพสร้างความสัมพันธ์อันดีต่อกันและสืบสานวัฒนธรรมอันดีของไทย

- นักศึกษาร่วมกิจกรรมการประกวดขบวนรถในเทศกาลลอยกระทง และขบวนแห่เทียนพรรษา ซึ่งจากการดำเนินกิจกรรมได้รับรางวัลอย่างต่อเนื่องหลายปี ทำให้ศูนย์ลำปางมีชื่อเสียงทางด้านนี้กับท้องถิ่นเป็นอย่างมาก

- มีกิจกรรมทำบุญตักบาตรข้าวสารอาหารแห้งในมหาวิทยาลัยโดยเชิญชวนนักศึกษา บุคลากร เจ้าหน้าที่และคณาจารย์ร่วมกิจกรรมในวันสำคัญต่าง ๆ เช่น วันสถาปนามหาวิทยาลัย วันไหว้ครู

- กิจกรรมโครงการ “สร้างศิลป์ถิ่นลำปาง” มีการแสดงพ็อนรำในงานต่าง ๆ ซึ่งเป็นการส่งเสริมให้นักศึกษาทำกิจกรรมถ่ายทอดด้านศิลปวัฒนธรรม โดยจะให้นักศึกษาแสดงในงานพิธีต่าง ๆ ของมหาวิทยาลัย

- กิจกรรมโครงการตักบาตรพระภิกษุสามเณร ๑,๐๐๐ รูป “ทำดีเพื่อพ่อ” ถวายเป็นพระราชกุศล แต่พระบาทสมเด็จพระเจ้าอยู่หัวฯ และอุทิศพระกุศลถวายแด่สมเด็จพระพี่นางเธอ ฯ โดยมีการทำบุญตักบาตรข้าวสารอาหารแห้ง แต่พระภิกษุสามเณรณ ห้าแยกหอนาฬิกาถนนท่าคราวน้อย ระหว่างสถานีดับเพลิงตลาดอัสวิน – สี่แยกบุญ ถึงอำเภอเมือง จังหวัดลำปาง โดยนักศึกษาชมรมพิทักษ์ธรรมากร (นศ.ปี 1 และ 2 ช่วยผู้จัดโครงการฯ จัดเตรียมงาน) มีชาวลำปางร่วมกิจกรรม 10,000 คน

- โครงการ “หมู่เฮาช่วยใจ สืบสานประเพณีปีใหม่เมือง” โดยจัดให้มีการการแข่งขันให้พรแบบล้านนา ณ เรือนจำกลางลำปาง

- โครงการ “สวดมนต์ปฏิบัติธรรมถวายพระพรชัยเกิดไ้ม้หาราชา” การสวดมนต์ ปฏิบัติธรรม เช่น การนั่งสมาธิ การฟังเทศน์ ฯลฯ (จัดโดย ชมรมพุทธศาสตร์ล้านนา / ชมรมครอบครัวอบอุ่น) ณ วิทยาลัยบรมราชชนนี จ.ลำปาง โดยมีนักศึกษาชมรมพิทักษ์ธรรมากร ปี 1 – ปี 3 ทุกคนในศูนย์ลำปาง ร่วมกิจกรรมจำนวน 12 ครั้ง (ทุกวันพฤหัสบดี) ตั้งแต่วันที่ 4 ต.ค. – 20 ต.ค.50)

- โครงการ “มหากุศลทำความดีเพื่อพ่อหลวง” (ทำบุญถวายสังฆทานพระสงฆ์ 80 รูป และปล่อยปลา 9,999 ตัว)เพื่อถวายให้แก่ในหลวงฯ ด้วยการสวดมนต์ ปฏิบัติธรรม เช่น นั่งสมาธิ ฟังเทศน์ / ธรรมะ (จัดโดย ชมรมพุทธศาสตร์ล้านนา และชมรมครอบครัวอบอุ่น ฯลฯ) ณ วัดเจดีย์ขาวหลัง / เขื่อนกิ่วลม อ.เมือง จ.ลำปาง มีนักศึกษาชมรมพิทักษ์ธรรมากร มธ.ศูนย์ลำปาง ร่วมกิจกรรมกับประชาชนทั่วไป และพระสงฆ์ ดำเนินกิจกรรมในวันที่ 10 พ.ย. 50

- โครงการ “ชมรมพิทักษ์ธรรมากร” ดำเนินกิจกรรมตักบาตร ทำบุญ ประกอบกิจกรรมตาม ประเพณีในแต่ละช่วงเทศกาล เช่น เวียนเทียน ปลูกต้นไม้มงคลเฉลิมพระเกียรติ ฯลฯ จัดกิจกรรม ณ มธ.ศูนย์ ลำปาง วัดศรีชุม อ.เมืองลำปาง วัดหริภุญชัยรวมหาวิหาร อ.เมืองลำพูน ในโอกาสวันเข้าพรรษา วัน อาสาพหุชา (29 ก.ค.50) วันจัดงานทำบุญสลากภัต โดยนักศึกษา อาจารย์ และบุคลากรมธ.ศูนย์ลำปางเข้า ร่วมกิจกรรม
- โครงการ “ภาพแห่งความทรงจำ ประเพณีลอยกระทง” การแสดงดนตรีไทย / การแสดง ดนตรี “ชุมชนบำบัด” การตอบปัญหาชิงรางวัลความรู้เกี่ยวกับวันลอยกระทง และการประกวดร้องเพลงลูกทุ่ง “ดาวรุ่งลูกทุ่งทัศนสถานฯ” ณ ทัศนสถานบำบัดพิเศษลำปาง โดยนักศึกษาชั้นปี 1 – ปี 3 (ชมรมโดมเคยงแดน) คณะสังคมสงเคราะห์ศาสตร์ มีผู้ต้องขัง และเจ้าหน้าที่ทัศนสถานบำบัดพิเศษลำปางเข้าร่วมกิจกรรม
- โครงการ “มหกรรมวัฒนธรรมพื้นบ้านนาชาติ” (ร่วมกับกระทรวงวัฒนธรรม และชมรม ศิลปวัฒนธรรมเขลางค์ จ.ลำปาง) โดยนักศึกษามธ. ศูนย์ลำปาง ร่วมกิจกรรม ณ ลานวัฒนธรรม แยกพิศู ทรัพย์ อ.เมือง จ.ลำปาง การแสดงฟ้อนรำ การจัดริ้วขบวน และร่วมเดิน “เฉลิมพระเกียรติ” การลงนาม ถวายพระพร การสาธิตศิลปวัฒนธรรมไทย / ล้านนา เมื่อวันที่ 20 – 26 พ.ย.50 โดยมีประชาชนทั่วไป นักท่องเที่ยวชาวต่างชาติ และนักแสดงจากต่างชาติจำนวน 5 ชาติ เข้าร่วมกิจกรรม

## 3. โครงสร้างการบริหาร

## โครงสร้างการแบ่งส่วนงานของสำนักงานประสานศูนย์การศึกษาภูมิภาค

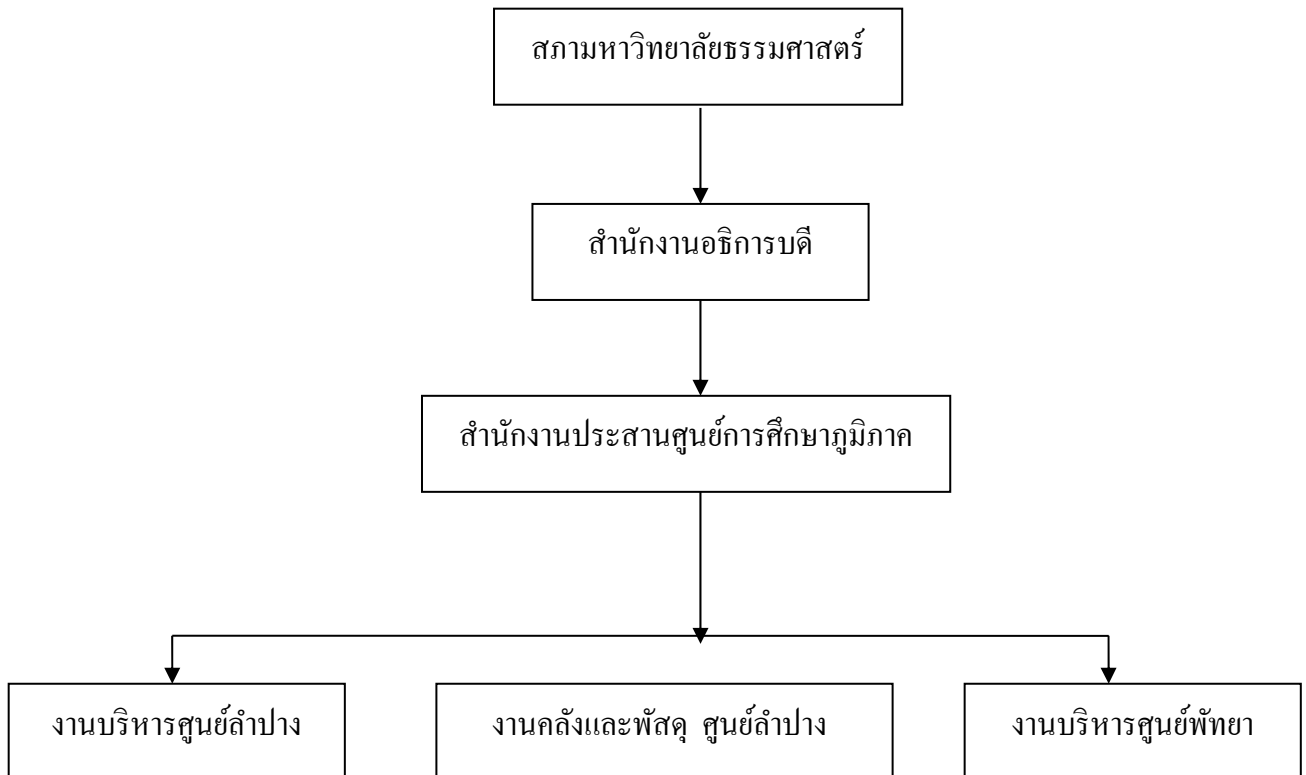

### โครงสร้างการแบ่งส่วนราชการ

หน่วยงาน มหาวิทยาลัยธรรมศาสตร์ / มหาวิทยาลัยธรรมศาสตร์ ศูนย์ลำปาง / มหาวิทยาลัยธรรมศาสตร์ ศูนย์พัทยา

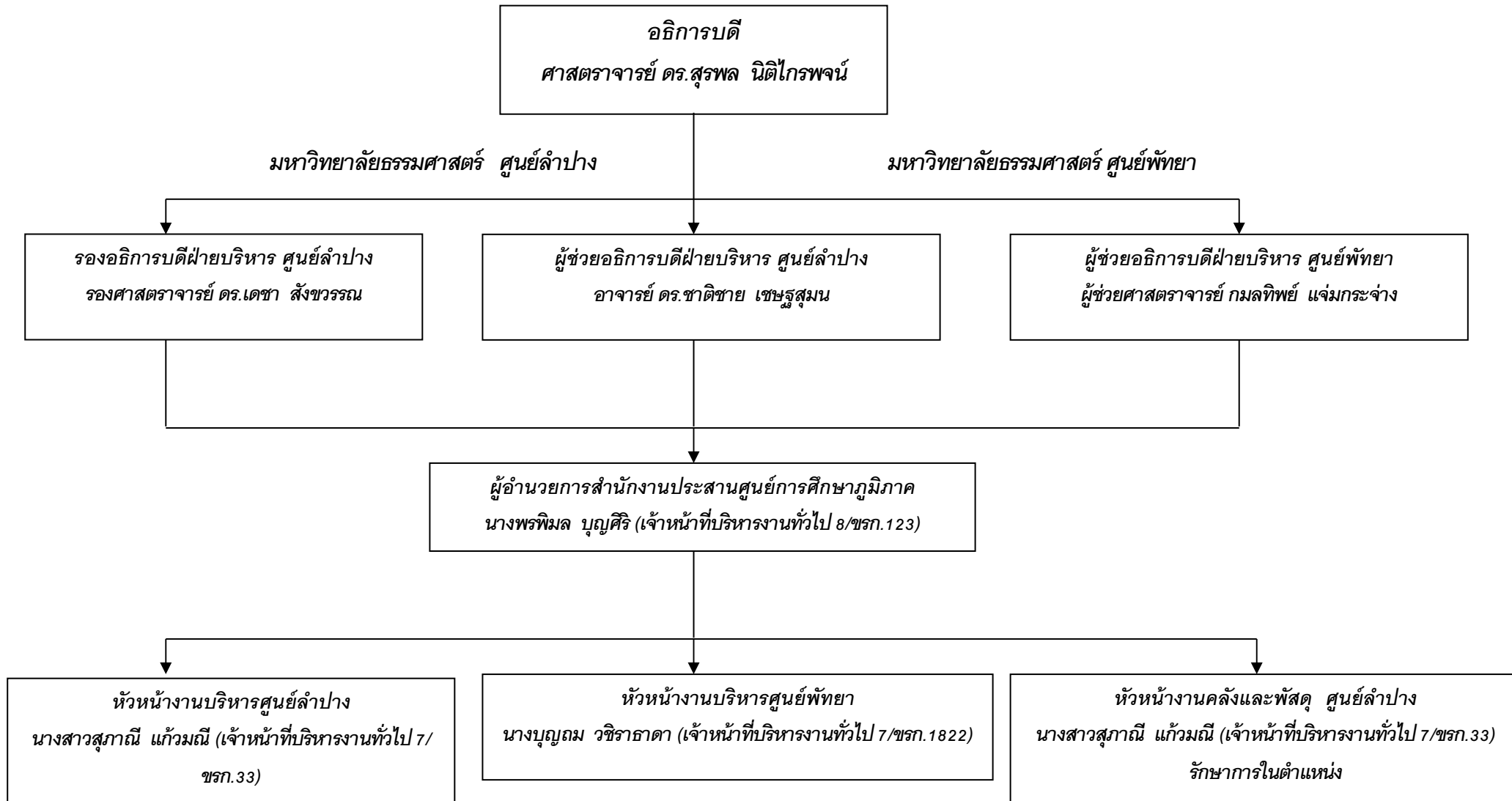

โครงสร้างการแบ่งส่วนราชการ งานบริหารศูนย์ลำปาง สำนักงานประสานศูนย์การศึกษาภูมิภาค มหาวิทยาลัยธรรมศาสตร์ ศูนย์ลำปาง (ณ วันที่ 26 มีนาคม 2552)

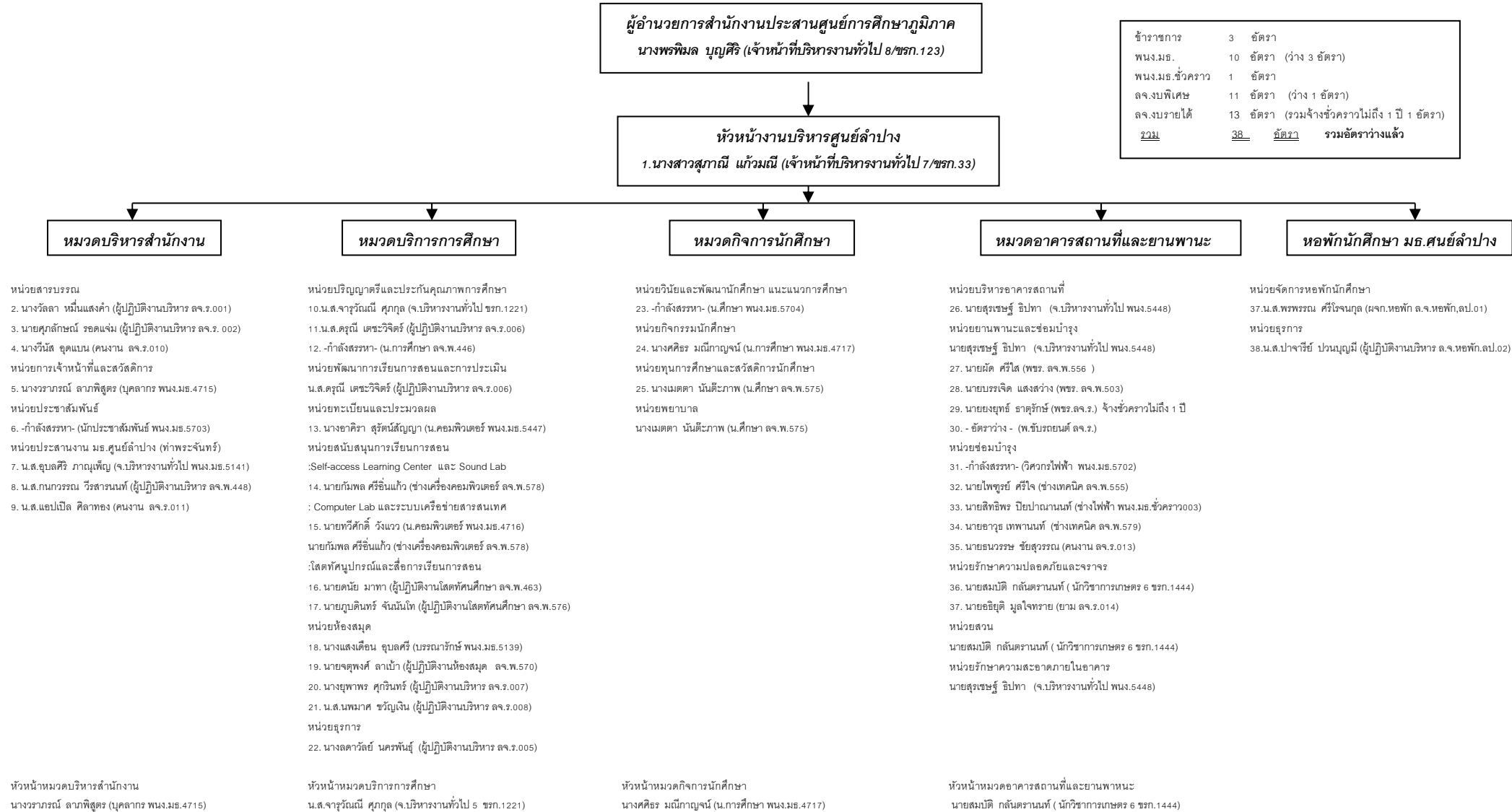

ราชการ งานคลังและพัสดุ ศูนย์ลำปาง สำนักงานประสานศูนย์การศึกษาภูมิภาค มหาวิทยาลัยธรรมศาสตร์ ศูนย์ลำปาง (ณ วันที่ 26 มีนาคม 2552)

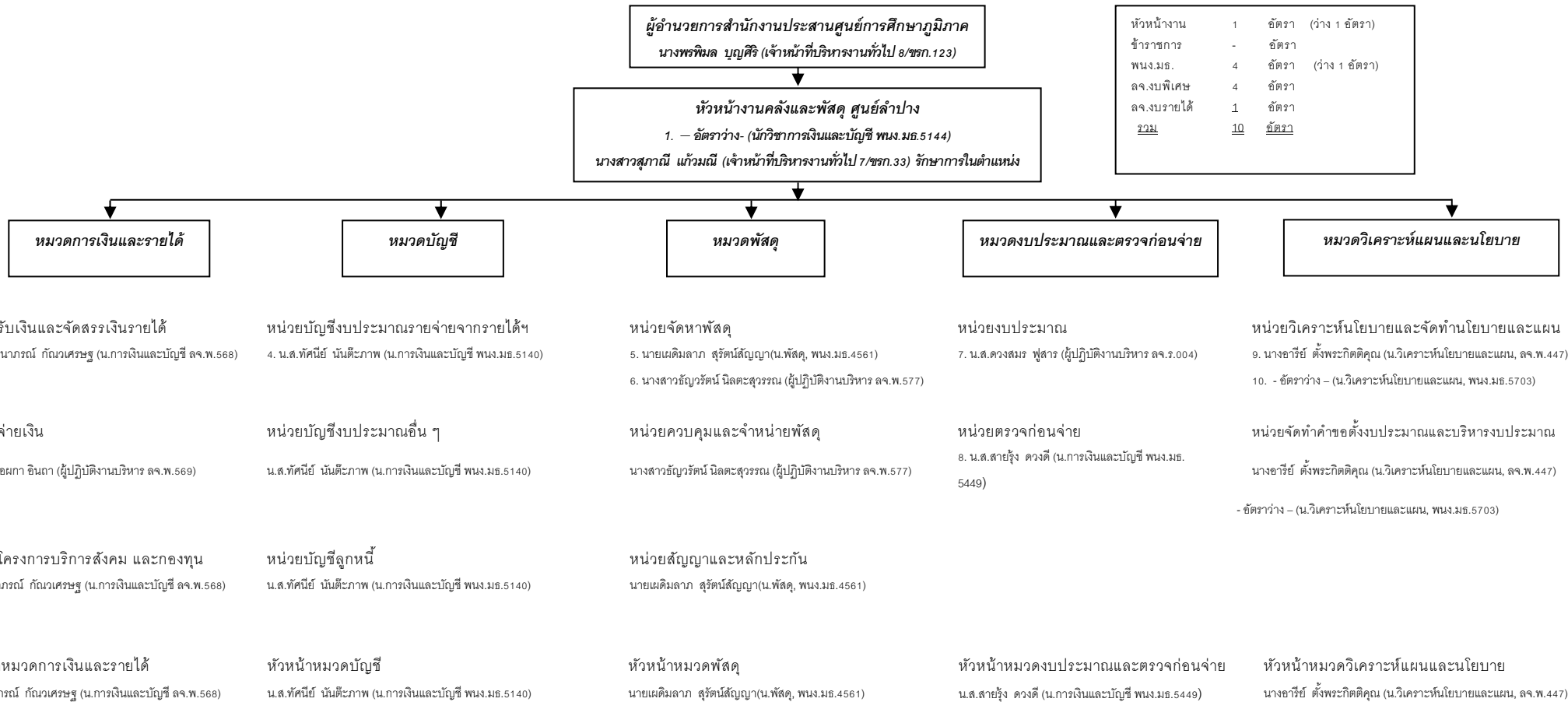

ความเชื่อมโยงระหว่างสถาบันหลักกับวิทยาเขตสารสนเทศ  
ระหว่าง มร.ท่าพระจันทร์ และ มร.ศูนย์ลำปาง

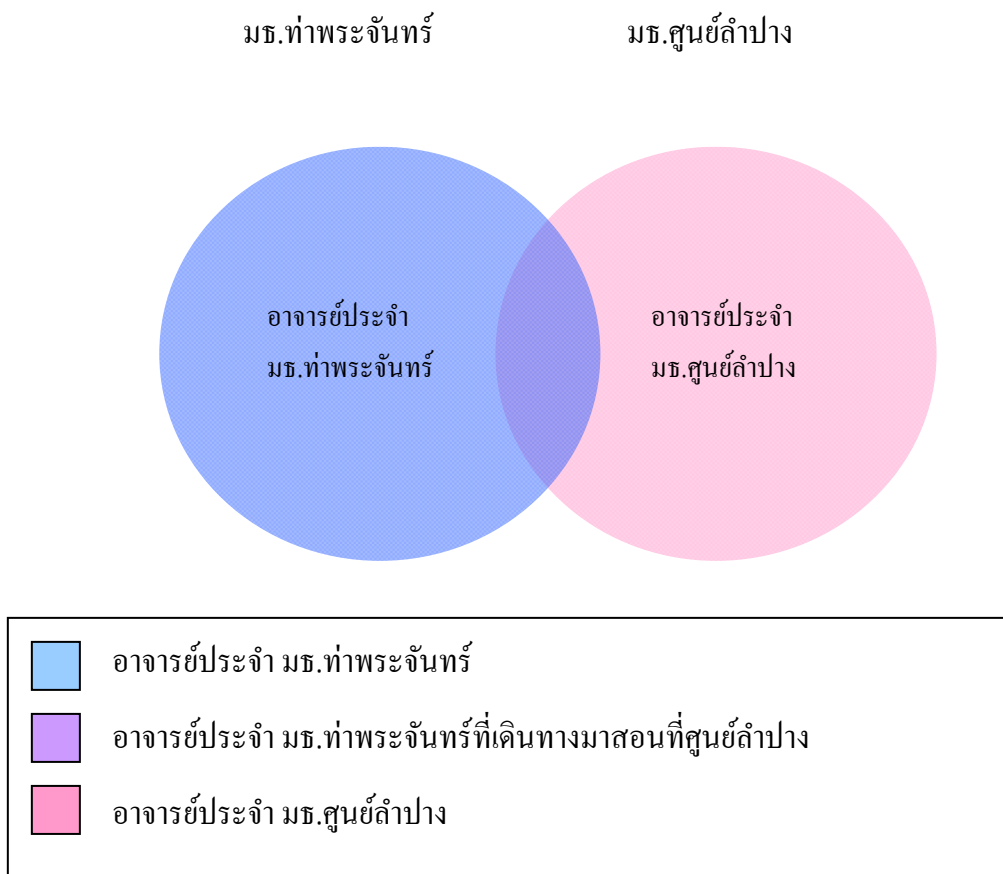

มร.ท่าพระจันทร์ และ มร.ศูนย์ลำปาง มีความเชื่อมโยงด้านอาจารย์ผู้สอน โดยจะมีอาจารย์ผู้สอน คณะนิติศาสตร์ คณะสังคมสงเคราะห์ศาสตร์ คณะศิลปกรรมศาสตร์ และวิทยาลัยสหวิทยาการ จากมร.ท่าพระจันทร์ เดินทางมาสอนที่มร.ศูนย์ลำปาง โดยที่ มร.ศูนย์ลำปางมีอาจารย์ผู้สอนของทั้ง 4 คณะ ประจำอยู่ที่ ศูนย์ลำปางส่วนหนึ่ง และมีการเชิญวิทยากรผู้ทรงคุณวุฒิภายนอกที่อยู่ในพื้นที่ส่วนภูมิภาคมาร่วมจัดการเรียนการสอน

## 4. จำนวนอาจารย์ จำแนกตามประเภท คุณวุฒิ ตำแหน่งทางวิชาการ

## แบบสรุปจำนวนบุคลากรจำแนกตามคุณวุฒิ/ตำแหน่งทางวิชาการ

## วิทยาเขตสารสนเทศ ศูนย์ลำปาง

## มหาวิทยาลัยธรรมศาสตร์

สาขาวิชา โครงการปริญญาตรีวิทยาลัยสหวิทยาการจัดการ						
บุคลากร	วุฒิการศึกษา			ตำแหน่งวิชาการ		
	ตรี	โท	เอก	อ.	ผศ.	รศ.
1. อาจารย์ (ข้าราชการ)	-	-	-	-	-	-
2. อาจารย์ (พนง.มธ)	-	14	3	15	2	
3. สายสนับสนุน (ขรก.)	-	-	-	-	-	-
4. ลูกจ้างประจำ	-	-	-	-	-	-
5. ลูกจ้างชั่วคราว (งบพิเศษ) สายสนับสนุน	4	-	-	-	-	-
6. พนักงาน ราชการ พนักงานมธ.สาย สนับสนุน	4	-	-	-	-	-
รวม	8	14	3	15	2	

สาขาวิชา คณะสังคมสงเคราะห์ศาสตร์ ศูนย์ลำปาง						
บุคลากร	วุฒิการศึกษา			ตำแหน่งวิชาการ		
	ตรี	โท	เอก	อ.	ผศ.	รศ.
1. อาจารย์ (ข้าราชการ)	-	-	-	-	-	-
2. อาจารย์ (พนง.มธ)	-	2	-	2	-	
3. สายสนับสนุน (ขรก.)	-	-	-	-	-	-
4. ลูกจ้างประจำ	-	-	-	-	-	-
5. ลูกจ้างชั่วคราว (งบพิเศษ) สายสนับสนุน	-	-	-	-	-	-
6. พนักงาน ราชการ พนักงานมธ.สาย สนับสนุน	-	-	-	-	-	-
รวม	-	2	-	2	-	-

สาขาวิชา คณะนิติศาสตร์ภาคปกติ ศูนย์ลำปาง						
บุคลากร	วุฒิการศึกษา			ตำแหน่งวิชาการ		
	ตรี	โท	เอก	อ.	ผศ.	รศ.
1. อาจารย์ (ข้าราชการ)	-	-	1	1	-	-
2. อาจารย์ (พนง.มธ)	-	1	1	2	-	-
3. สายสนับสนุน (ขรก.)	1	-	-	-	-	-
4. ลูกจ้างประจำ	-	-	-	-	-	-
5. ลูกจ้างชั่วคราว (งบพิเศษ) สายสนับสนุน	2	-	-	-	-	-
6. พนักงาน ราชการ พนักงานมธ.สาย สนับสนุน	-	-	-	-	-	-
รวม	3	1	2	3	-	-

หมายเหตุ ป.เอก โครงการปริญญาตรีวิทยาลัยสหวิทยาการจัดการ รวมอาจารย์ที่ลาศึกษาต่อแล้ว



สาขาวิชา ออกแบบหัตถอุตสาหกรรมคณะศิลปกรรมศาสตร์ ศูนย์ลำปาง						
บุคลากร	วุฒิการศึกษา			ตำแหน่งวิชาการ		
	ตรี	โท	เอก	อ.	ผศ.	รศ.
1. อาจารย์ (ข้าราชการ)	-	1	-	-	1	-
2. อาจารย์ (พนง.มธ)	-	4	-	4	-	
3. สายสนับสนุน (ขรก.)	-	-	-	-	-	-
4. ลูกจ้างประจำ	-	-	-	-	-	-
5. ลูกจ้างชั่วคราว (งบพิเศษ) สายสนับสนุน	-	-	-	-	-	-
6. พนักงาน ราชการ พนักงานมธ.สาย สนับสนุน	-	-	-	-	-	-
รวม	-	5	-	4	1	

สายสนับสนุน : งานบริหารศูนย์ลำปาง สำนักงานประสานศูนย์การศึกษามุสิก					
บุคลากร	วุฒิการศึกษา				
	ต่ำกว่า ปวช.	ปวช.	ปวส.	ตรี	โท
1. อาจารย์ (ข้าราชการ)	-	-	-	-	-
2. อาจารย์ (พนง.มธ)	-	-	-	-	-
3. สายสนับสนุน (ขรก.)	-	-	-	3	-
4. ลูกจ้างประจำ	-	-	-	-	-
5. ลูกจ้างชั่วคราว (งบพิเศษ,งบรายได้ หน่วยงาน)	7	8	6	2	-
6. พนักงานมธ. และ พนักงานมธ.ชั่วคราว	-	-	1	5	1
รวม	7	8	7	10	1

สายสนับสนุน : งานคลังและพัสดุ ศูนย์ลำปาง สำนักงานประสานศูนย์การศึกษามุสิก					
บุคลากร	วุฒิการศึกษา				
	ต่ำกว่า ปวช.	ปวช.	ปวส.	ตรี	โท
1. อาจารย์ (ข้าราชการ)	-	-	-	-	-
2. อาจารย์ (พนง.มธ)	-	-	-	-	-
3. สายสนับสนุน (ขรก.)	-	-	-	-	-
4. ลูกจ้างประจำ	-	-	-	-	-
5. ลูกจ้างชั่วคราว (งบพิเศษ,งบรายได้ หน่วยงาน)	-	1	2	2	-
6. พนักงานมธ. และ พนักงานมธ.ชั่วคราว	-	-	-	3	-
รวม	-	1	2	5	-

หมายเหตุ วุฒิการศึกษาของสายสนับสนุนคือวุฒิการศึกษาที่ใช้ในการจ้าง/บรรจุ

## 5. อาคารสิ่งก่อสร้าง

มหาวิทยาลัยธรรมศาสตร์ได้รับมอบบริจาคที่ดินจากนายบุญชู ตรีทอง สมาชิกสภาผู้แทนราษฎร จังหวัดลำปาง เมื่อวันที่ 18 กรกฎาคม พ.ศ. 2541 ขนาดพื้นที่ 326 ไร่ 3 งาน 88 ตารางวา ซึ่งตั้งอยู่หมู่ที่ 2 ตำบลปงยางคก อำเภอห้างฉัตร อยู่ทางทิศตะวันตกเฉียงเหนือของจังหวัดลำปาง เพื่อให้เป็นสถานที่จัดการเรียนการสอนของมหาวิทยาลัยธรรมศาสตร์ ศูนย์ลำปาง และ ในปี พ.ศ. 2542 นายบุญชู ตรีทอง ได้แสดงความจำนงบริจาคทุนทรัพย์จำนวน 62,472,651 บาท เพื่อก่อสร้างอาคารบรรยายรวมเป็นอาคารแรกบนพื้นที่อำเภอห้างฉัตร ลักษณะเป็นอาคารคอนกรีตเสริมเหล็ก 3 ชั้น ตกแต่งด้วยหินแกรนิต กระเบื้องดินเผา และมีสัญลักษณ์รูปโคมอยู่บริเวณหน้ามุขของอาคาร มีพื้นที่ใช้สอยทั้งหมด 6,951 ตารางเมตร ประกอบด้วยห้องบรรยายขนาดต่างๆ ห้องประชุม ห้องสัมมนา ห้องปฏิบัติการคอมพิวเตอร์ ห้องปฏิบัติการภาษา ห้องสมุด ห้องพักอาจารย์ ห้องสำนักงาน และหอเกียรติยศ โดยเริ่มก่อสร้างตั้งแต่เดือนมีนาคม 2543 แล้วเสร็จในเดือนมิถุนายน พ.ศ. 2545 โดยเมื่อวันที่ 18 มกราคม พ.ศ. 2544 สมเด็จพระเทพรัตนราชสุดาฯ สยามบรมราชกุมารี เสด็จพระราชดำเนินทรงวางศิลาฤกษ์อาคารเรียนรวม และได้รับพระมหากรุณาธิคุณพระราชทานนามอาคารว่า “สิรินธรรัตน์”

ปีงบประมาณ พ.ศ. 2545 โครงการจัดตั้งมหาวิทยาลัยธรรมศาสตร์ ศูนย์ลำปาง ได้รับการจัดสรรงบประมาณเพื่อจัดหาครุภัณฑ์ประกอบอาคารเรียนรวม ระยะที่ 1 วงเงิน 7,440,000 บาท และการก่อสร้างระบบสาธารณูปการและโรงอาหาร ระยะที่ 1 วงเงิน 25,660,400 บาท และได้ออกแบบระบบสาธารณูปการในขั้นที่สองเพื่อเตรียมขอตั้งงบประมาณในปีต่อไป

ตั้งแต่ปีพ.ศ.2549 จนถึงปัจจุบัน งานบริหารศูนย์ลำปางได้ดำเนินงานด้านกายภาพเพื่อรองรับการขยายตัวของมหาวิทยาลัยธรรมศาสตร์ ศูนย์ลำปาง ได้แก่

1. การปรับปรุงสถานที่ทำงานก่อสร้างเดิมให้เป็นโกดังเก็บพัสดุ จำนวน 1 หลัง และให้เป็นอาคารปฏิบัติการชั่วคราวสาขาศิลปะการออกแบบหัตถอุตสาหกรรม จำนวน 1 หลัง
2. ก่อสร้างอาคารบ้านพักบุคลากร โครงการที่ 1 และ 2 รวม 16 ห้อง
3. ก่อสร้างอาคารเรียนรวม 4 ชั้น (อาคารเรียนรวมมหาวิทยาลัยธรรมศาสตร์ ศูนย์ลำปาง) หลังจากก่อสร้างแล้วเสร็จในปี 2550 ศูนย์ลำปาง ได้ขอครุภัณฑ์และปรับปรุงสิ่งอำนวยความสะดวกให้อาคารเรียนรวม 4 ชั้น สามารถรองรับการเรียนการสอนและการบริหารอย่างมีประสิทธิภาพ เช่น การขอครุภัณฑ์สำหรับห้องปฏิบัติการสาขาศิลปะการออกแบบหัตถอุตสาหกรรม คณะศิลปกรรมศาสตร์ การติดตั้งระบบเครือข่ายและระบบโทรศัพท์ การติดตั้งม่านปรับแสง การปรับปรุงครุภัณฑ์ห้องประชุมที่ขนย้ายมาจากห้องประชุมสัญญา ธรรมศักดิ์ ตึกโคม เป็นห้องประชุมใหญ่ ณ อาคารเรียนรวม 4 ชั้น เป็นต้น
4. ก่อสร้างอาคารเรียนรวมพร้อมระบบสาธารณูปการ ศูนย์ลำปาง (อาคารเรียนรวม 5 ชั้น) เป็นอาคารเรียนรวมหลังที่ 3 ของมหาวิทยาลัยธรรมศาสตร์ ศูนย์ลำปาง ซึ่งได้รับงบประมาณแผ่นดิน จำนวนเงิน 158,000,000 บาท ผูกพันต่อเนื่อง 3 ปี ตั้งแต่ปีงบประมาณ 2549-2551 ขณะนี้อยู่ในระหว่างก่อสร้างแล้วเสร็จเรียบร้อยแล้ว สามารถรองรับการเรียนการสอนในปีการศึกษา 2552 ได้ทัน

5. ก่อสร้างอาคารอเนกประสงค์และสนามกีฬาในร่ม ศูนย์ลำปาง เป็นอาคารขนาด 3 ชั้น ได้รับงบประมาณแผ่นดินผูกพันต่อเนื่อง 3 ปี ตั้งแต่ปีงบประมาณ 2550-2552 ค่าก่อสร้าง เป็นเงิน 79,000,000 บาท ขณะนี้อยู่ในระหว่างเร่งดำเนินงานก่อสร้าง เพื่อให้แล้วเสร็จภายในเดือนกรกฎาคม 2552

6. ก่อสร้างอาคารหอพักนักศึกษา มหาวิทยาลัยธรรมศาสตร์ ศูนย์ลำปางเป็นอาคารสูง 5 ชั้น มีห้องพักจำนวน 96 ห้อง รองรับนักศึกษาประมาณ 384 คน ได้รับอนุมัติให้ยืมเงินจากกองทุนการศึกษาเพื่อการพัฒนาวิทยาลัย จำนวนเงิน 30,000,000 บาท เพื่อใช้ในการก่อสร้าง มีกำหนดระยะเวลาคืนเงินทุนภายในเวลา 20 ปี ขณะนี้ก่อสร้างแล้วเสร็จเรียบร้อยแล้ว และนักศึกษาได้เข้าพักอาศัยแล้ว

7. การขยายห้องสมุดมหาวิทยาลัยธรรมศาสตร์ ศูนย์ลำปาง เพื่อเพิ่มพื้นที่ให้บริการแก่นักศึกษาและบุคลากร ตลอดจนบุคคลทั่วไปได้มากขึ้น โดยเฉพาะในส่วนของห้องสมุดอิเล็กทรอนิกส์ สำนักงานประสานศูนย์การศึกษาภูมิภาค ได้ขอรับการจัดสรรงบประมาณรายจ่ายจากรายได้พิเศษของมหาวิทยาลัย จำนวนเงิน 1,500,000 บาท เพื่อขยายห้องสมุดมหาวิทยาลัยธรรมศาสตร์ ศูนย์ลำปาง ให้มีพื้นที่ให้บริการเพิ่มขึ้น

ส่วนงานด้านกายภาพอื่น ๆ ได้แก่ ขอรับการสนับสนุนงบประมาณจากประชาชนในจังหวัดลำปางในการก่อสร้างอาคารหอพระประดิษฐานพระพุทธรูปประจำมหาวิทยาลัย งานล้อมรั้วลดถนนพื้นที่เพื่อแสดงอาณาเขตโดยรอบมหาวิทยาลัยธรรมศาสตร์ ศูนย์ลำปาง เป็นระยะทาง 3,440 เมตร ได้รับการสนับสนุนจากนายบุญชู ตรีทอง ในการทำป้ายประวัติมหาวิทยาลัยธรรมศาสตร์ ศูนย์ลำปางติดผนังอาคาร สิรินธรรัตน์ ได้รับงบประมาณจากกรมทางหลวงในการติดตั้งป้ายชื่อมหาวิทยาลัยธรรมศาสตร์ ศูนย์ลำปาง ล้อมถนนทางหลวงลำปาง-เชียงใหม่ และงบประมาณจากมหาวิทยาลัยในการติดตั้งป้ายชื่อล้อมถนนทางเข้ามหาวิทยาลัย ได้รับงบประมาณสนับสนุนจากองค์การบริหารส่วนจังหวัดลำปางในการขยายถนนทางเข้ามหาวิทยาลัยจากด้านถนนชูเปอร์ไฮเวย์ จาก 2 ช่องทางจราจร เป็น 4 ช่องทางจราจร (ขนาด 2 x 8 เมตร) พร้อมเกาะกลางถนน และได้รับความร่วมมือจากธนาคารทหารไทย (มหาชน) สาขาห้างฉัตรเพื่อติดตั้งตู้เอทีเอ็มในการอำนวยความสะดวกให้แก่นักศึกษา เจ้าหน้าที่และคณาจารย์ของมหาวิทยาลัย นอกจากนี้ได้ขอรับการจัดสรรงบประมาณ เพื่อให้มีสถานที่รองรับการทำกิจกรรมต่าง ๆ การจัดนิทรรศการ การแข่งขันกีฬา การส่งเสริมสุขภาพของนักศึกษา ตลอดจนกิจกรรมต่าง ๆ ของมหาวิทยาลัยธรรมศาสตร์ ศูนย์ลำปาง

## 6. สิ่งอำนวยความสะดวกด้านเทคโนโลยีสารสนเทศ

### 1. การให้บริการห้องสมุดและจัดหาทรัพยากรสารสนเทศของศูนย์การศึกษาภูมิภาค

ห้องสมุดศูนย์ลำปางได้พัฒนาการให้บริการหลากหลายรูปแบบในฐานะที่เป็นผู้ให้บริการทรัพยากรสารสนเทศของศูนย์การศึกษาภูมิภาค เพื่อให้มีทรัพยากรสารสนเทศมากขึ้น ให้นักศึกษาได้เรียนรู้ด้วยตนเองเพิ่มขึ้น โดยในภาพรวม ห้องสมุดศูนย์ลำปาง ได้ดำเนินการโครงการที่สำคัญ ดังนี้

- เพิ่มจำนวนหนังสือให้มากขึ้น โดยปัจจุบัน ห้องสมุดศูนย์ลำปาง มีหนังสือ 50,254 เล่ม แบ่งเป็น หนังสือภาษาไทย 40,880 เล่ม หนังสือภาษาต่างประเทศ 4,881 เล่ม วิทยานิพนธ์ 4,493 เล่ม

- ให้บริการ Book Delivery ร่วมกับสำนักหอสมุด และห้องสมุดสาขา โดยมีสถิติการให้บริการคือ ศูนย์ลำปางยืมจากห้องสมุดท่าพระจันทร์และศูนย์รังสิต จำนวน 156 เล่ม ท่าพระจันทร์และศูนย์รังสิตยืมจากศูนย์ลำปาง 385 เล่ม รวม 541 เล่ม

- โครงการความร่วมมือระหว่างห้องสมุดศูนย์ลำปางกับสำนักหอสมุด ได้แก่ บุคลากรสำนักหอสมุดเป็นวิทยากร ณ ศูนย์ลำปาง ในโครงการจัดอบรมการแนะนำการสืบค้นฐานข้อมูลออนไลน์ โครงการจัดอบรมการเขียนรายงานทางวิชาการและการอ้างอิง และการส่งบุคลากรห้องสมุดศูนย์ลำปาง เข้าร่วมอบรม/กิจกรรมต่างๆ ในโครงการและเปลี่ยนเรียนรู้ Best Practice บริการยืม-คืน วัสดุสารสนเทศออกนอกห้องสมุด โครงการ วิจัยและพัฒนางานด้านวิชาการ โครงการศึกษาคุณภาพห้องสมุด ณ ชื่องง โครงการประชุมวิชาการการพัฒนาศักยภาพห้องสมุดยุคใหม่ โครงการสัมมนาการประกันคุณภาพการศึกษา โครงการพัฒนาคุณภาพ Book Delivery โครงการสำรวจหนังสือ Inventory

- โครงการบริการวิชาการสู่สังคมของห้องสมุดศูนย์ลำปาง ได้ดำเนินการ ดังนี้ อาจารย์และเจ้าหน้าที่โรงเรียนลำปางเทคโนโลยีศึกษาดูงานและฝึกปฏิบัติที่ห้องสมุดศูนย์ลำปาง เมื่อวันที่ 7-8 พฤษภาคม 2551 การจัดอบรมการแนะนำการสืบค้นฐานข้อมูลออนไลน์ เมื่อวันที่ 31 พฤษภาคม 2551 โครงการจดหมายเหตุสู่ศูนย์ศึกษา เรื่อง เอกสารจดหมายเหตุ : ทูตทางวัฒนธรรม แหล่งเรียนรู้ตลอดชีวิต เมื่อวันที่ 6 สิงหาคม 2551 การจัดอบรมการเขียนรายงานทางวิชาการและการอ้างอิง วันที่ 26 พฤศจิกายน 2551

นอกจากนี้ มหาวิทยาลัยธรรมศาสตร์ ศูนย์ลำปาง ได้มีความร่วมมือกับศูนย์สร้างสรรค์การออกแบบ สำนักนายกรัฐมนตรี (Mini TCDC) จัดมุมห้องสมุดที่มหาวิทยาลัยธรรมศาสตร์ ศูนย์ลำปาง เพื่อให้บริการฐานข้อมูล และหนังสือด้านการออกแบบ อันเป็นประโยชน์กับนักศึกษาในสาขาวิชาที่เกี่ยวข้องและผู้ประกอบการในจังหวัดลำปางและจังหวัดใกล้เคียงมาใช้ห้องสมุดเพื่อการออกแบบ โดย Mini TCDC ผู้ภูมิภาค ณ ห้องสมุด มหาวิทยาลัยธรรมศาสตร์ ศูนย์ลำปางยังได้มีการจัดนิทรรศการเกี่ยวกับการออกแบบต่างๆ อย่างต่อเนื่องตลอดปี

สถิติการใช้ห้องสมุดมหาวิทยาลัยธรรมศาสตร์ ศูนย์ลำปาง ในรอบปีการศึกษา 2551 ที่ผ่านมามีผู้ใช้บริการทั้งหมด 66,646 คน

## 2. มีการติดตั้งระบบสัญญาณเชื่อมต่ออินเทอร์เน็ตไร้สาย

มธ.ศูนย์ลำปาง มีการติดตั้งระบบสัญญาณเชื่อมต่ออินเทอร์เน็ตไร้สายไว้บริการสำหรับนักศึกษาและอาจารย์ ภายในมหาวิทยาลัยบริเวณอาคารสิรินธรรัตน์ เพื่อให้นักศึกษาและอาจารย์สามารถศึกษาค้นคว้าข้อมูลจากอินเทอร์เน็ตด้วยเครื่องคอมพิวเตอร์แบบพกพาส่วนตัวได้โดยสะดวก และในปีงบประมาณ 2552 จะมีการติดตั้งระบบเครือข่ายครอบคลุมทุกอาคารที่มีการจัดการเรียนการสอน กิจกรรมนักศึกษา จนถึงอาคารหอพักนักศึกษา ทำให้นักศึกษา บุคลากร และคณาจารย์ สามารถเชื่อมต่ออินเทอร์เน็ตแบบไร้สายได้ในอาณาบริเวณที่กว้างมากขึ้น

3. มีการใช้ชุดอุปกรณ์การเรียนการสอนทางไกล (Teleconference

ในการจัดการเรียนการสอนที่ มธ.ศูนย์ ได้มีการนำระบบ Teleconference มาใช้ในการเรียนการสอนระหว่างลำปางกับท่าพระจันทร์เพื่ออำนวยความสะดวกในการจัดการเรียนการสอนและเพื่อเป็นการประหยัดงบประมาณค่าเดินทางของอาจารย์ที่ต้องเดินทางจากกรุงเทพฯมาสอนที่ลำปาง

## 7. งบประมาณที่ได้รับจัดสรรในการบริหารและจัดการศึกษา มหาวิทยาลัยธรรมศาสตร์ ศูนย์ลำปาง จำแนกตามแหล่งงบประมาณ

ประเภทงบประมาณ	ปีงบประมาณ									
	2540	2541	2542	2543	2544	2545	2546	2547		
<u>งบประมาณแผ่นดิน</u>	-	-	-	-	-	-	-	-	-	
- งบดำเนินการ	-	9,000,000	305,060	760,000	-	-	-	-	9,510,700	5,0
- งบลงทุน	-	3,300,000	-	-	2,062,900	34,377,900	-	-	-	
รวมงบประมาณแผ่นดิน	-	12,300,000	305,060	760,000	2,062,900	34,377,900	-	-	9,510,700	5,0
<u>งบประมาณรายจ่ายจากรายได้พิเศษ มธ.</u>	-	-	-	-	-	-	-	-	-	
- งบดำเนินการ	200,000	400,000	6,184,800	9,747,000	13,408,600	20,149,300	20,099,300	-	-	
- งบลงทุน	-	-	-	-	-	-	50,000	-	-	
- งบอุดหนุนฝ่ายอธิการบดี สนง.อธิการบดี	-	-	-	-	-	-	-	-	-	
รวมงบประมาณรายจ่ายจากรายได้พิเศษ มธ.	200,000	400,000	6,184,800	9,747,000	13,408,600	20,149,300	20,149,300	-	-	
<u>งบประมาณรายจ่ายจากรายได้หน่วยงานในกำกับ</u>	-	-	-	-	-	-	-	-	-	
- งบดำเนินการ	-	-	-	-	-	-	-	-	13,501,400	14,
- งบลงทุน	-	-	-	-	-	-	-	-	-	
- งบประมาณเพิ่มเติมระหว่างปี	-	-	-	-	-	-	-	-	-	
รวมงบประมาณรายจ่ายจากรายได้หน่วยงานในกำกับ	-	-	-	-	-	-	-	-	13,501,400	14,

ประเภทงบประมาณ	ปีงบประมาณ												
	2540	2541	2542	2543	2544	2545	2546	2547	2548	2549	2550	2551	2552
งบกองทุนค่าธรรมเนียมเพื่อการศึกษาเพื่อการพัฒนา มธ.													
- งบดำเนินการ	-	-	192,200	697,036	1,911,680	1,038,850	227,660	1,014,750	848,220	75,958	1,837,847	468,039	1,120,392
- งบลงทุน	-	-	-	-	-	251,476	4,071,680	463,187	822,117	748,656	-	280,000	-
รวมงบกองทุนค่าธรรมเนียมเพื่อการศึกษา	-	-	192,200	697,036	1,911,680	1,290,326	4,299,340	1,477,937	1,670,337	824,614	1,837,847	748,039	1,120,392
รวมงบประมาณที่ได้รับทั้งหมด	200,000	12,700,000	6,682,060	11,204,036	17,383,180	55,817,526	24,448,640	24,490,037	21,085,137	68,399,914	91,810,278	132,746,859	58,526,032

## หมายเหตุ

- ในปี 2540 - 2545 ได้รับงบประมาณเป็นปีการศึกษาจึงรายงานงบประมาณเป็นปีการศึกษา (1 มิถุนายน - 31 พฤษภาคม ของปีถัดไป)
- ในปี 2546 มหาวิทยาลัยธรรมศาสตร์ ได้ปรับเปลี่ยนรอบปีงบประมาณจากเดิมใช้รอบปีการศึกษา ซึ่งเริ่มตั้งแต่ 1 มิถุนายน จนถึง 31 พฤษภาคม ของปีถัดไปมาเป็นรอบปีงบประมาณแผ่นดิน เริ่มตั้งแต่ 1 ตุลาคม จนถึง 30 กันยายนของปีถัดไป และในช่วงระยะเวลาของการปรับเปลี่ยน มหาวิทยาลัยได้จัดทำงบประมาณออกเป็น 2 ช่วงเวลา คือปี 2545 ระยะเวลา 1 มิถุนายน - 30 กันยายน 2545 เป็นเวลา 4 เดือน และปี 2546 ระยะเวลา 1 ตุลาคม 2545 - 30 กันยายน 2546 เป็นเวลา 12 เดือน โดยรวมระยะเวลาทั้ง 2 ช่วง เป็นเวลา 16 เดือน โดยการบริหารงบประมาณแบบต่อเนื่อง ดังนั้นจึงรายงานงบประมาณที่ได้รับตามปีงบประมาณ ตั้งแต่ปี 2546 เป็นต้นไป
- ในปี 2552 มีงบประมาณได้ประมาณการรายรับงบกองทุนค่าธรรมเนียมการศึกษาเพื่อการพัฒนา มธ. รวมจำนวน 1,120,392 บาท และมียอดคงเหลือสะสม ณ ปีการศึกษา 2551 จำนวน 2,409,704 บาท รวมมีงบประมาณงบกองทุนค่าธรรมเนียมในปีงบประมาณ 2552 รวมเงินสะสมทั้งสิ้นจำนวน 3,530,096 บาท

## 8. ปัญหาและอุปสรรค

ในรอบระยะเวลาตั้งแต่มีการเริ่มเปิดการเรียนการสอนจนถึงปัจจุบัน การดำเนินงานในส่วนภูมิภาค มีการดำเนินงานที่มีลักษณะค่อนข้างแตกต่างจากหน่วยงานส่วนกลาง จึงมีอุปสรรคปัญหาในด้านต่าง ๆ ซึ่งก็ได้มีการแก้ไขและพัฒนาอย่างต่อเนื่องเพื่อให้การดำเนินงานในส่วนภูมิภาคมีประสิทธิภาพ ปัญหาและอุปสรรคในการดำเนินงานได้แก่

8.1 ระบบงานด้านงานคลังและพัสดุ ปัญหาเกิดจากบุคลากรที่ประจำอยู่ภูมิภาคไม่มีความรู้ความชำนาญในด้านการคลัง งบประมาณ และการจัดทำบัญชี ซึ่งทำให้การดำเนินงานล่าช้า ไม่มีการจัดทำบัญชีตามมาตรฐาน ไม่สามารถปิดบัญชีงบประมาณได้ในปีแรก ๆ และอาจทำให้หน่วยงานเกิดความผิดพลาดด้านงบประมาณได้ โดยปัญหานี้ได้เร่งแก้ไขโดยการพัฒนาบุคลากร จัดส่งบุคลากรที่เกี่ยวข้องไปอบรมเพื่อให้มีความรู้และนำมาใช้ในการดำเนินงานได้ และจัดจ้างให้หน่วยงานภายนอกซึ่งเป็นสำนักงานรับจัดทำบัญชีมาช่วยในการจัดระบบและทำบัญชี โดยปัจจุบันสามารถปิดบัญชีและวางระบบด้านการเงินและบัญชีได้แล้ว

8.2 อัตราการลาออกของบุคลากรค่อนข้างสูง ทำให้ระบบงานในหน่วยงานขาดความต่อเนื่องและเกิดความล่าช้า ได้มีการเร่งแก้ไขโดยจัดสวัสดิการต่างๆ ของลูกจ้างชั่วคราวให้ทัดเทียมกับส่วนกลางเพื่อสร้างขวัญและกำลังใจ และจัดส่งบุคลากรเข้าร่วมอบรมพัฒนาศักยภาพตามสายงานเพื่อให้เกิดความรู้ความเข้าใจในงาน ตลอดจนเกิดความรักและผูกพันกับหน่วยงานเสริมสร้างความจงรักภักดีต่อองค์กร โดยเมื่อบุคลากรเกิดความเข้าใจในงาน รักองค์กร และมีความก้าวหน้าและเติบโตขึ้น ทำให้ลดอัตราการลาออกของบุคลากรลงได้ระดับหนึ่ง

8.3 เนื่องจากศูนย์การศึกษาภูมิภาคอยู่ห่างไกลจากส่วนกลาง ทำให้ได้รับเอกสารล่าช้า และเมื่อดำเนินการเสร็จแล้วต้องมีระยะเวลาการส่งทางไปรษณีย์ซึ่งต้องใช้เวลาในการจัดส่งนานกว่าปกติ เกิดผลกระทบจากการได้รับเอกสารล่าช้า ทำให้เจ้าหน้าที่มีระยะเวลาในการปฏิบัติงานน้อย อาจเร่งรีบและทำให้เกิดข้อผิดพลาดมาก รวมทั้งเมื่อดำเนินงานเสร็จแล้วถึงขั้นตอนการจัดส่งก็ใช้ระยะเวลานานทำให้ส่งงานช้าล่าช้ากว่ากำหนด ทั้งนี้ได้มีการแก้ไขโดยการประสานงานและจัดส่งเอกสารทางจดหมายอิเล็กทรอนิกส์

## 9. ข้อเสนอแนะ

### แผนงานในอนาคต

เพื่อสนองตอบนโยบายการขยายโอกาสทางการศึกษาอย่างมีศักยภาพ สำนักงานประสานศูนย์การศึกษาภูมิภาค มีแผนงานในอนาคตที่สำคัญ ดังนี้

9.1 จัดทำผังแม่บทใหม่สำหรับมหาวิทยาลัยธรรมศาสตร์ ศูนย์ลำปาง เพื่อใช้เป็นแนวทางในการพัฒนาทางด้านกายภาพสำหรับศูนย์ลำปางต่อไป

9.2 สนับสนุนการเรียนการสอนสาขาวิชาที่เปิดใหม่ ณ มหาวิทยาลัยธรรมศาสตร์ ศูนย์ลำปาง ในปีการศึกษา 2552 อย่างมีประสิทธิภาพ ได้แก่ หลักสูตรปริญญาตรีภาคปกติ คณะนิติศาสตร์ และหลักสูตรปริญญาโทคณะสังคมสงเคราะห์ศาสตร์

9.3 ผลักดันให้เกิดการบริการสังคมอย่างเต็มรูปแบบ



9.4 ประสานงานกับหน่วยงานภายนอกในการขอรับการสนับสนุนงบประมาณจากภาครัฐและเอกชน ตลอดจน ผู้เกี่ยวข้อง เพื่อพัฒนาคุณภาพทางการศึกษา ภายภาพ ทุนการศึกษา ตลอดจนสร้างเครือข่ายความร่วมมือต่างๆ

9.5 โครงการกีฬาเชื่อมความสัมพันธ์ ระหว่างมหาวิทยาลัยธรรมศาสตร์กับองค์กรปกครองส่วนท้องถิ่น เพื่อเป็นการสร้างความสัมพันธ์อันดีและแสวงหาความร่วมมือในด้าน ต่าง ๆ ระหว่างมหาวิทยาลัย กับองค์การบริหารส่วนจังหวัด / ตำบล เป็นประจำทุกปี โดยในปี 2552 ศูนย์ลำปางจะเป็นเจ้าภาพกีฬาห้างฉัตรสานสัมพันธ์ เพื่อเป็นทดสอบสนามกีฬาและเตรียมรองรับการเปิดใช้อาคารอเนกประสงค์และสนามกีฬาในร่ม ศูนย์ลำปาง ซึ่งกำหนดแล้วเสร็จในช่วงระยะเวลาดังกล่าว

9.6 พัฒนาบุคลากรให้มีการปฏิบัติงานอยู่ในเกณฑ์ดีถึงดีมาก รวมทั้งเสริมสร้างจิตสำนึกให้มีความรักองค์กร

9.7 การนำระบบสมรรถนะไปใช้ในการบริหารทรัพยากรบุคคล (competency) โดยพัฒนาอบรมเพื่อเพิ่มพูนความรู้ความสามารถ ทักษะ ทักษะ และแรงจูงใจ ของทุกตำแหน่งงาน เพื่อให้ พร้อมที่จะรองรับการทำงานในศูนย์การศึกษาภูมิภาคให้มีประสิทธิภาพและประสิทธิผล

9.8 นำเทคโนโลยีสารสนเทศมาใช้ในการปฏิบัติงาน เช่น ระบบฐานข้อมูล เพื่อให้สามารถนำข้อมูลมาใช้ตัดสินใจในการบริหารได้ทันเวลา อีกทั้งเป็นประโยชน์ที่จะเอื้ออำนวยแก่การทำงานด้านประกันคุณภาพและการวางแผนการดำเนินงานในด้านอื่น ๆ

9.9 สร้างเครือข่ายความร่วมมือกับห้องสมุดและองค์กรต่างๆในภาคเหนือและตะวันออก เพื่อแลกเปลี่ยนทรัพยากรสารสนเทศ และจัดกิจกรรมร่วมกัน อันเป็นประโยชน์ในการเผยแพร่ชื่อเสียงของมหาวิทยาลัยธรรมศาสตร์ในศูนย์การศึกษาภูมิภาคให้เป็นที่รู้จักโดยทั่วไป

9.10 โครงการพัฒนาทางด้านกายภาพ

ข้อคิดเห็นการประเมินความสำเร็จของการทำงาน การเปรียบเทียบผล-เป้าหมายของหน่วยงาน  
งานบริหารศูนย์ล่ำปาง

- สำนักงานประสานศูนย์การศึกษาภูมิภาคมีวิสัยทัศน์และพันธกิจในการดำเนินงาน ดังนี้
- วิสัยทัศน์หน่วยงาน : สำนักงานประสานศูนย์การศึกษาภูมิภาค เป็นหน่วยงานสนับสนุนที่มีศักยภาพในการบริหารงานตามนโยบายการขยายโอกาสทางการศึกษาไปสู่ภูมิภาคอย่างมีประสิทธิภาพ
- พันธกิจหน่วยงาน:
1. มีระบบบริหารจัดการศูนย์การศึกษาภูมิภาคที่มีประสิทธิภาพ
  2. สนับสนุนการเรียนการสอนทั้งในระดับปริญญาตรีและการศึกษาต่อเนื่องระดับสูงชั้นนำระดับประเทศ
  3. เป็นผู้นำในการให้บริการด้านวิชาการที่มีคุณภาพแก่สังคม
  4. สนับสนุนการเป็นศูนย์วิจัยทั้งด้านวิทยาศาสตร์ และสังคมศาสตร์ระดับภูมิภาค (ศูนย์พัทยา)

ดังนั้น งานบริหารศูนย์ล่ำปาง จึงขอเสนอข้อคิดเห็นการประเมินความสำเร็จของการทำงาน  
ของหน่วยงานตามภารกิจหลัก ดังนี้

1. มีระบบบริหารจัดการศูนย์การศึกษาภูมิภาคที่มีประสิทธิภาพ

โดยมีแผนงาน คือ

เสริมสร้างระบบบริหารจัดการภายในองค์กรให้เกิดประสิทธิภาพ คล่องตัว โดยให้มีแผนงานและขั้นตอนการปฏิบัติงานอย่างเป็นระบบ และพัฒนาศักยภาพบุคลากร เพื่อตอบสนองความต้องการของผู้ใช้บริการอย่างมีคุณภาพและเป็นที่ยอมรับ รวมถึงปรับปรุงภูมิทัศน์ และสภาพแวดล้อมของศูนย์การศึกษาภูมิภาคอย่างต่อเนื่อง เพื่อให้มีความร่มรื่น เป็นระเบียบและปลอดภัย อันเป็นการส่งเสริมบรรยากาศทางวิชาการและแหล่งศึกษาเรียนรู้

ทั้งนี้ สำนักงานประสานศูนย์การศึกษาภูมิภาค ได้กำหนดเป้าประสงค์ของหน่วยงานในกรอบเวลา 5 ปี (ปีงบประมาณ 2550-2554) กำหนดผลที่ต้องการให้เกิดขึ้นจากการดำเนินงานตามนโยบายในปีงบประมาณ พ.ศ. 2552 และกำหนดตัวชี้วัดความสำเร็จของผลที่ต้องการให้เกิดขึ้นในปีงบประมาณ พ.ศ. 2552 เพื่อให้บรรลุผลตามเป้าหมายดังนี้

เป้าประสงค์หน่วยงาน

1. บุคลากรมีความพร้อมในการปฏิบัติงานในระดับเกณฑ์มาตรฐานที่สามารถยอมรับได้  
ผลที่ต้องการให้เกิดขึ้นจากการดำเนินงานตามนโยบายในปีงบประมาณ 2552
  - 1.1 มีแผนและมีขั้นตอน การปฏิบัติงานอย่างเป็นระบบ
  - 1.2 ระบบการทำงานที่คล่องตัว ตอบสนองผู้ให้บริการ

1.3 ระบบการสนับสนุนการเรียนการสอนมีมาตรฐานเทียบเท่าส่วนกลาง  
ตัวชี้วัดความสำเร็จของผลที่ต้องการให้เกิดขึ้นในปีงบประมาณ พ.ศ. 2552

1.1.1 จำนวนแผนงานที่ได้รับการกำหนด

1.1.2 มีการกำหนดแผนและขั้นตอนการปฏิบัติงานตามแผนงานที่เหมาะสมแก่สภาพของศูนย์

การศึกษา

1.1.3 ร้อยละของแผนงานที่ดำเนินการแล้วเสร็จ

เปรียบเทียบผล-เป้าหมาย

การดำเนินงานตามตัวชี้วัดในปีงบประมาณ 2552 อยู่ในระหว่างการดำเนินการ

สำหรับภาพรวมของความพร้อมของบุคลากรในการปฏิบัติงาน ในปีที่ผ่านมา สำนักงาน  
 ประสานฯ ได้กำหนดเกณฑ์ขั้นต่ำของผลการปฏิบัติงานของบุคลากรไว้ที่ ร้อยละ 65 หากไม่ถึงเกณฑ์ดังกล่าว  
 จะไม่ได้รับเงินเพิ่มประสิทธิภาพ ซึ่งทำให้บุคลากรมีความกระตือรือร้นมากขึ้น ทั้งนี้ผลการปฏิบัติงานของ  
 บุคลากรงานบริหารศูนย์ลำปาง ในรอบปีงบประมาณ 2551 (ประเมิน 2 ครั้ง) จำนวน 31 คน มีค่าเท่ากับ ร้อยละ  
 82.0097 ซึ่งถือว่าบุคลากรมีความพร้อมในการปฏิบัติงานในระดับเกินเกณฑ์มาตรฐานที่สามารถยอมรับได้

เป้าประสงค์หน่วยงาน

2. ผู้ใช้บริการทุกระดับมีความพึงพอใจในคุณภาพการให้บริการ

ผลที่ต้องการให้เกิดขึ้นจากการดำเนินงานตามนโยบายในปีงบประมาณ 2552

2.1 บริการด้านต่างๆ มีคุณภาพ

2.2 ผู้ใช้บริการมีความพึงพอใจในการให้บริการด้านต่าง ๆ

ตัวชี้วัดความสำเร็จของผลที่ต้องการให้เกิดขึ้นในปีงบประมาณ พ.ศ. 2552

2.1.1 ระดับความพึงพอใจของผู้ใช้บริการ

2.1.2 จำนวนผู้ร้องเรียนไม่เกินร้อยละ 5 ของผู้ใช้บริการ

เปรียบเทียบผล-เป้าหมาย

การดำเนินงานตามตัวชี้วัดในปีงบประมาณ 2552 อยู่ในระหว่างการดำเนินการ

ทั้งนี้ ในรอบปีงบประมาณ 2551 ผู้ใช้บริการมีความพึงพอใจในการให้บริการของงานบริหาร  
 ศูนย์ลำปาง มีค่าเท่ากับ 3.66 (คะแนนเต็ม 5) โดยเมื่อเทียบเกณฑ์ เทียบเป้าหมาย และเทียบพัฒนาการ สำนักงาน  
 ฯ ได้รับคะแนนดังกล่าวตามภารกิจหลักของการประกันคุณภาพสำนักงานฯ ที่ 5 คะแนน

เป้าประสงค์หน่วยงาน

3. ทำให้ศูนย์การศึกษาภูมิภาคมีทัศนียภาพที่สวยงาม เป็นระเบียบ ร่มรื่น และปลอดภัย

ผลที่ต้องการให้เกิดขึ้นจากการดำเนินงานตามนโยบายในปีงบประมาณ 2552

3.1 ภูมิทัศน์และภูมิทัศน์ของศูนย์การศึกษาภูมิภาคมีความสวยงาม ร่มรื่น เป็นระเบียบ และ

ปลอดภัย

ตัวชี้วัดความสำเร็จของผลที่ต้องการให้เกิดขึ้นในปีงบประมาณ พ.ศ. 2552

3.1.1 มีแผนการดำเนินงานปรับปรุงภูมิทัศน์และการพัฒนาทางกายภาพทุกปี

3.1.2 ร้อยละของแผนงานที่ดำเนินการแล้วเสร็จ

เปรียบเทียบผล-เป้าหมาย

การดำเนินงานตามตัวชี้วัดในปีงบประมาณ 2552 อยู่ในระหว่างการดำเนินการ โดยได้ปรับปรุงภูมิทัศน์ตามผังแม่บท และได้ขอรับการสนับสนุนงบประมาณจากมหาวิทยาลัยและจากหน่วยงานภายนอกอย่างต่อเนื่อง

เป้าประสงค์หน่วยงาน

4. ศูนย์การศึกษาภูมิภาคมีการเปิดหลักสูตรการเรียนการสอน หลักสูตรฝึกอบรม และผลงานวิจัยเพิ่มขึ้นทุกปี

ผลที่ต้องการให้เกิดขึ้นจากการดำเนินงานตามนโยบายในปีงบประมาณ 2552

4.1 หลักสูตรการเรียนการสอน และการฝึกอบรมตรงตามความต้องการของกลุ่มเป้าหมาย

4.2 การสนับสนุนจากภาครัฐ เอกชน ท้องถิ่น และชุมชน

ตัวชี้วัดความสำเร็จของผลที่ต้องการให้เกิดขึ้นในปีงบประมาณ พ.ศ. 2552

4.1.1 ระดับความพึงพอใจของผู้ใช้บริการต่อการเรียนการสอนและการฝึกอบรม

4.1.2 จำนวนผู้ใช้บริการที่เพิ่มขึ้นอย่างต่อเนื่อง

4.1.3 งบประมาณที่ได้รับจัดสรรจากแหล่งต่างๆเพิ่มขึ้น

4.1.4 จำนวนกิจกรรมและงบประมาณที่ได้รับการสนับสนุนจากภาครัฐ เอกชน ท้องถิ่น และ

ชุมชน

เปรียบเทียบผล-เป้าหมาย

1. ในรอบปีงบประมาณ 2551 ผู้ใช้บริการมีความพึงพอใจต่อการเรียนการสอนในส่วนของศูนย์ลำปางที่ระดับคะแนน 4.33 (คะแนนเต็ม 5) โดยเมื่อเทียบเกณฑ์ เทียบเป้าหมาย และเทียบพัฒนาการ สำนักงานฯ ได้รับคะแนนดังกล่าวตามภารกิจหลักของการประกันคุณภาพสำนักงานฯ ที่ 5 คะแนน

2. ในปีการศึกษา 2552 ศูนย์ลำปาง มีนักศึกษาเพิ่มขึ้นจาก 700 คน เป็น 900 คน เนื่องมาจากการเปิดหลักสูตรปริญญาตรีนิติศาสตร์ ภาคปกติ และจะเพิ่มขึ้นเป็น 1,500 คน ในอีก 3 ปี ข้างหน้าเมื่อนักศึกษาคณะนิติศาสตร์มีนักศึกษาครบ 4 ชั้นปี นอกจากนี้ จะมีเปิดหลักสูตรปริญญาโท คณะสังคมสงเคราะห์ศาสตร์ ในภาคการศึกษา 2/2552 ซึ่งจะทำให้มีนักศึกษาเพิ่มขึ้น

3. ด้านงบประมาณ ศูนย์ลำปางได้รับจัดสรรเพิ่มขึ้น ทั้งจากมหาวิทยาลัย และหน่วยงานท้องถิ่น หน่วยงานภายนอก เช่น ในปีงบประมาณ 2552 ได้รับการจัดสรรงบประมาณในการสร้างถนนและหลังคาคลุมทางเดินจากหอพักนักศึกษามายังอาคารเรียนรวม จำนวนเงิน 1,960,000 บาท ได้รับเงินบริจาคจากสำนักพิมพ์วิญญูชน ในการสร้างศาลาที่พักผู้โดยสาร มธ.ศูนย์ลำปาง และถนนรอบหอพักนักศึกษา ระยะที่ 1 จำนวนเงิน 1,000,000 บาท เป็นต้น

4. ศูนย์ลำปางได้รับงบประมาณจากหน่วยงานท้องถิ่นในการจัดจ้างทำโครงการวิจัยของหน่วยงานอย่างต่อเนื่องและเพิ่มขึ้นทุกปี

2. สนับสนุนการเรียนการสอนทั้งในระดับปริญญาตรีและการศึกษาต่อเนื่องระดับสูงชั้นนำระดับประเทศ

โดยมีแผนงาน คือ

สนับสนุนการจัดการเรียนการสอนในระดับปริญญาตรีและปริญญาโทตามนโยบายขยายโอกาสทางการศึกษาให้มีคุณภาพและมีมาตรฐานเท่าเทียมกับส่วนกลางทั้งด้านอัตราค่าจ้าง ห้องเรียน ห้องสมุด ห้องปฏิบัติการคอมพิวเตอร์ และห้องปฏิบัติการทางภาษา

งานบริหารศูนย์ลำปาง ได้ดำเนินการดังนี้

- 2.1 จัดการเรียนการสอนวิชาพื้นฐานส่วนที่ 1 ให้แก่ทุกหลักสูตรที่ มหาวิทยาลัย ธรรมศาสตร์ ศูนย์ลำปาง
- 2.2 จัดการเรียนการสอนให้แก่สาขาสังคมสงเคราะห์ศาสตร์ ศูนย์ลำปาง คณะสังคมสงเคราะห์ศาสตร์ และสาขาวิชาศิลปะการออกแบบทัศนอุตสาหกรรม คณะศิลปกรรมศาสตร์ ซึ่งเป็นสาขาที่ไม่มีบุคลากรสายสนับสนุนวิชาการ
- 2.3 ดำเนินการประชาสัมพันธ์การรับเข้า การจัดส่งคัดเลือกเข้าศึกษาให้ทุกหลักสูตรที่ มหาวิทยาลัยธรรมศาสตร์ ศูนย์ลำปาง (ส่วนเป้าหมายการรับเข้า วิธีการคัดเลือก ขึ้นอยู่กับ คณะเจ้าของหลักสูตร และสำหรับช่วงเวลาการคัดเลือกทั้งกระบวนการ ขึ้นกับสำนักทะเบียนและประมวลผล ดังนั้น หากจะเปรียบเทียบผล-เป้าหมาย ในเรื่องจำนวนนักศึกษา ที่ในบางปีรับเข้าต่ำกว่าจำนวนที่ตั้งไว้ จะต้องวิเคราะห์ปัจจัยต่างๆ ของหน่วยงานที่เกี่ยวข้อง ระหว่างคณะเจ้าของหลักสูตร มธ.ศูนย์ลำปาง และสำนักทะเบียนและประมวลผล) ตัวอย่างเช่น การรับเข้าในปีการศึกษา 2552 งานบริหารศูนย์ลำปาง รับผิดชอบเกี่ยวกับการประชาสัมพันธ์การรับสมัคร ซึ่งผลปรากฏว่ามีผู้สมัครมากขึ้น จำนวนมาก แต่ผู้สมัครต้องผ่านขั้นตอนการคัดเลือก ซึ่งคณะเป็นผู้รับผิดชอบ (การกำหนดคะแนนขั้นต่ำของนักเรียน ของแต่ละวิชา) และจากนั้น ผู้สมัครที่ได้รับการคัดเลือกแล้ว จะหล่นหายไปในช่วงรอการยืนยันสิทธิ์กับสำนักทะเบียนฯ เนื่องจากมีสถาบันการศึกษาอื่นๆ ประกาศให้ยืนยันสิทธิ์ก่อน (เป็นกลยุทธ์การรับเข้าในปัจจุบัน เนื่องจากนักเรียนต้องการความแน่นอนในการที่จะมีสถานที่เรียนมากกว่ารอสถาบันการศึกษาที่มีชื่อเสียง)
- 2.4 พัฒนาห้องเรียน ห้องสมุด ห้องปฏิบัติการต่างๆ ให้มีครุภัณฑ์ที่ทันสมัย เหมาะกับการใช้งาน ได้แก่
  - ห้องเรียน ประกอบด้วยครุภัณฑ์ประจำห้องเรียนที่ทันสมัยได้มาตรฐาน ได้แก่ เครื่องมัลติมีเดียโปรเจกเตอร์ ไมโครคอมพิวเตอร์ เครื่องสำรองไฟฟ้า โทรทัศน์แอลซีดี เครื่องเล่นดีวีดี เครื่องขยายเสียง ลำโพง ไมโครโฟน จอรับภาพ เครื่องฉายภาพ 3 มิติ

- ห้องสมุด นอกจากให้บริการยืม-คืน ระบบปกติแล้ว ยังให้บริการยืม-คืนระหว่างห้องสมุดที่ทำพระจันทร์-ศูนย์รังสิต-ศูนย์พญา-ศูนย์ลำปาง (Book Delivery) นอกจากนี้ ยังให้บริการห้องสมุดแบบเรียนรู้ด้วยตนเอง (สื่อมัลติมีเดีย) และขยายการให้บริการสำหรับนักศึกษาหอพักฯ และนักศึกษาที่ต้องการค้นคว้าช่วงเย็น
- ห้องปฏิบัติการต่างๆ รวมถึงอาคารปฏิบัติการชั่วคราวคณะศิลปกรรมศาสตร์  
ศูนย์ลำปาง ได้พยายามจัดหาสถานที่และครุภัณฑ์สำหรับการปฏิบัติการเพื่อสนับสนุนการเรียนการสอนคณะต่างๆ เช่น อาคารปฏิบัติการและห้องปฏิบัติการของคณะศิลปกรรมศาสตร์ จำนวน 8 ห้อง ห้องปฏิบัติการคอมพิวเตอร์ จำนวน 2 ห้อง ห้องปฏิบัติการทางภาษา 2 ห้อง และในอนาคตที่จะดำเนินการเร็วๆ นี้ ได้แก่ ห้อง One-way Mirror Room สำหรับคณะสังคมสงเคราะห์ศาสตร์ ห้องศาลจำลอง สำหรับคณะนิติศาสตร์ และการจัดตั้ง Social Community Lab สำหรับการฝึกปฏิบัติของนักศึกษาทุกคณะในศูนย์ลำปาง

2.5 กรณีด้านอัตรากำลัง ศูนย์ลำปาง ได้พยายามผลักดันให้มีโครงการสร้างการบริหารงานภายในที่มีความชัดเจนมากยิ่งขึ้น และได้ขอรับการจัดสรรอัตรากำลังพนักงานมหาวิทยาลัยและลูกจ้างพิเศษ เพื่อทดแทนลูกจ้างชั่วคราว งบรายได้ของศูนย์ลำปาง ทั้งนี้ เพื่อให้บุคลากรมั่นใจกับสถานภาพของตนเอง รักษองศ์กร อันเป็นรากฐานของการพัฒนางานด้านบุคลากรในหลายๆ ด้าน

### 3. เป็นผู้นำในการให้บริการด้านวิชาการที่มีคุณภาพแก่สังคม

#### โดยมีแผนงานคือ

สนับสนุนและแสวงหาความร่วมมือจากศิษย์เก่า ผู้นำท้องถิ่น ผู้นำชุมชน องค์กรปกครองส่วนท้องถิ่น และส่วนราชการในพื้นที่ เพื่อดำเนินกิจกรรมด้านทำนุบำรุงศิลปวัฒนธรรมและพัฒนาความเจริญของท้องถิ่น เช่น การจัดทำข้อเสนอโครงการเพื่อขอรับการสนับสนุนงบประมาณ โครงการบริการวิชาการสู่สังคม เพื่อให้ความรู้และพัฒนาแก่กลุ่มอาชีพต่างๆ ในพื้นที่ การขอใช้ทรัพยากรเครื่องมือจักรกลจากส่วนราชการใกล้เคียงเพื่อใช้ในการเรียนการสอน การเป็นวิทยากรร่วมกับส่วนราชการในพื้นที่เพื่อพัฒนาคุณภาพชีวิตของท้องถิ่น โครงการกีฬาเชื่อมความสัมพันธ์ระหว่างองค์กรอำเภอห่างฉัตร

#### ผลการดำเนินงาน

1. ผู้บริหารของมหาวิทยาลัยธรรมศาสตร์ ศูนย์ลำปาง ได้แก่ รองอธิการบดีฝ่ายบริหาร ศูนย์ลำปาง ผู้ช่วยอธิการบดีฝ่ายบริหาร ศูนย์ลำปาง ได้เข้าร่วมเป็นที่ปรึกษาและกรรมการในคณะกรรมการชุดต่างๆ ของจังหวัดลำปาง เพื่อนำความรู้ทางทางด้านวิชาการไปบริการสังคมและหน่วยงาน และได้การให้สถาบันต่างๆ เข้าศึกษาดูงาน ณ มหาวิทยาลัยธรรมศาสตร์ ศูนย์ลำปาง ตลอดปี

2. มหาวิทยาลัยธรรมศาสตร์ ศูนย์ลำปาง ยังได้จัดโครงการให้บริการวิชาการเอง โดยร่วมกับหน่วยงานต่างๆ เช่น สำนักเสริมศึกษาและบริการสังคม มหาวิทยาลัยธรรมศาสตร์ เทศบาลนครลำปาง องค์การยูเนสโก และสมาคมสันนิบาตเทศบาลแห่งประเทศไทย

3. มหาวิทยาลัยธรรมศาสตร์ ศูนย์ลำปาง มีคณะกรรมการบริการวิชาการผู้สังคม แยกออกจากมหาวิทยาลัย เพื่อสามารถดำเนินการให้บริการวิชาการแก่ภูมิภาคได้อย่างเต็มที่และคล่องตัว

#### เปรียบเทียบผล-เป้าหมาย

เนื่องจากงานบริหารศูนย์ลำปาง และงานคลังและพัสดุ ศูนย์ลำปาง เป็นหน่วยงานสนับสนุนการให้บริการวิชาการผู้สังคม เช่น สนับสนุนสถานที่และยานพาหนะ บุคลากร ระบบการจัดการ ดังนั้นหากเปรียบเทียบผล-เป้าหมายที่ว่า “เป็นผู้นำในการให้บริการด้านวิชาการที่มีคุณภาพแก่สังคม” จะต้องอาศัยปัจจัยอื่นและจากหน่วยงานอื่นเข้าร่วม เช่น บุคลากรสายวิชาการที่สามารถเป็นวิทยากรได้เอง และสามารถชี้แนะได้ว่าวิชาการด้านใดที่เหมาะสม สอดคล้องกับภูมิภาค